МОСКОВСКІЯ ТОРЖЕСТВА

ОТКРЫТІЯ ПАМЯТНИКА

ИМПЕРАТОРУ АЛЕКСАНДРУ III

ЧАСТЬ II.

Составилъ Гр. Шам—ъ.

С.-ПЕТЕРБУРГЪ.
Тип. А. И. Бѣлокопытова, Невскій, 106.
1912.

Его Императорское Величество Государь Императоръ НИКОЛАЙ АЛЕКСАНДРОВИЧЪ съ Августѣйшей Семьей у часовни Иверской Божіей Матери.

ВЫСОЧАЙШЕ УТВЕРЖДЕННЫЙ

ЦЕРЕМОНІАЛЪ

торжественнаго открытія

и

освященія памятника

ИМПЕРАТОРУ АЛЕКСАНДРУ III

ВЪ МОСКВѢ.

I.

Въ день, назначенный для освѣщенія памятника, въ 8 часовъ утра, пятью пушечными выстрѣлами съ Тайницкой башни возвѣщено будетъ городу Москвѣ, что въ сей день имѣетъ быть торжественное открытіе памятника въ Бозѣ почивающему Императору Александру III.

II.

Къ назначенному часу соберутся къ мѣсту воздвигнутаго памятника и займутъ предназначенныя имъ особыя мѣста прибывшіе и находящіеся въ Москвѣ: члены государственнаго совѣта, члены государственной Думы, сена-

торы, статсъ-секретари и почетные опекуны; генералы и адмиралы и, по назначенію военнаго и морского начальствъ, штабъ и оберъ-офицеры; особы первыхъ четырехъ классовъ, имѣющія пріѣздъ ко Двору; имѣющія пріѣздъ ко Двору городскія дамы; московскіе губернаторъ и градоначальникъ и начальствующія лица московскихъ административныхъ и судебныхъ учрежденій; московскій губернскій предводитель дворянства и губернскіе предводители дворянства другихъ губерній, въ Москвѣ находящіеся; уѣздные предводители и депутаты дворянства Московской губерніи; уѣздные предводители дворянства другихъ губерній, въ Москвѣ находящіеся; предсѣдатель и члены Московской губернской земской управы; предсѣдатели уѣздныхъ земскихъ управъ Московской губерніи; московскій городской голова и гласные московской городской думы; городскіе головы губернскихъ и областныхъ городовъ и градоначальствъ, въ Москвѣ находящіеся; городскіе головы и старосты уѣздныхъ городовъ и посадовъ Московской губерніи; волостные старшины Московскаго уѣзда и по одному отъ прочихъ уѣздовъ Московской губерніи; волостные старшины и равнозначащіе имъ представители сельскаго населенія (по два отъ каждой губерніи и области); депутаты Великаго Княжества Финляндскаго; представители: московскаго биржевого общества, сословій московскихъ—купеческаго, мѣщанскаго и ремесленнаго и ямского общества; представители находящихся въ Москвѣ высшихъ, среднихъ и низшихъ учебныхъ заведеній.

Кромѣ того у мѣста воздвигнутаго памятника соберутся: бывшія особы свиты въ Бозѣ почивающаго Императора Александра III; находящіеся въ Москвѣ, не состоящіе въ строю и отставные, военные чины, имѣющіе орденъ Св. Великомученика и Побѣдоносца Георгія, и гражданскіе чины, имѣющіе тотъ же орденъ, депутаціи отъ частей войскъ, въ коихъ въ Бозѣ почивающій Императоръ Александръ III состоялъ шефомъ; земскіе начальники Московской губерніи и находящіеся въ Москвѣ земскіе начальники другихъ губерній, а также депутаціи отъ учрежденій и обществъ Имени въ Бозѣ почивающаго Императора Александра III.

Особы, собирающіяся на торжество открытія памятника, занимаютъ предназначенныя имъ мѣста по указанію церемоніймейстеровъ Высочайшаго Двора.

Комитетъ по сооруженію памятника ожидаетъ прибытія Ихъ Императорскихъ Величествъ у входа на особый помостъ, на которомъ будетъ совершено молебствіе.

По пути слѣдованія Ихъ Императорскихъ Величествъ къ мѣсту воздвигнутаго памятника станутъ воспитанницы московскаго дворянскаго Института Имени Императора Александра III, а равно воспитанники и воспитанницы московскихъ высшихъ, среднихъ и низшихъ учебныхъ заведеній и ученицы городскихъ училищъ и школъ.

III.

Къ тому же времени, въ ожиданіи прибытія Ихъ Императорскихъ Величествъ и Ихъ Императорскихъ Высочествъ Великихъ Князей и Великихъ Княгинь и для слѣдованія за ихъ Величествами на освященіе памятника, соберутся въ храмѣ Христа Спасителя и займутъ мѣста по указаніямъ церемоніймейстеровъ Высочайшаго Двора: гофмейстерина Высочайшаго Двора и свитныя фрейлины Ихъ Величествъ Государынь Императрицъ; прибывшія и находящіяся въ Москвѣ: статсъ-дамы, камеръ-фрейлины и фрейлины Ихъ Императорскихъ Величествъ Государынь Императрицъ и гофмейстерины и фрейлины Ихъ Императорскихъ Высочествъ Великихъ Княгинь; предсѣдатель и члены совѣта министровъ, предсѣдатель государственнаго совѣта, предсѣдатель государственной думы и первоприсутствующіе въ первомъ и второмъ общихъ собраніяхъ и въ общемъ собраніи кассаціонныхъ департаментовъ правительствующаго сената, а также прибывшіе въ Москву: главноуправляющіе, первые и вторые чины Высочайшаго Двора, придворные кавалеры и кавалеры Великокняжескихъ дворовъ, имѣющіе придворное званіе; Его Императорскаго Величества генералъ-адъютанты, свиты Его Величества генералъ-маіоры и флигель-адъютанты и состоящіе при Ихъ Императорскихъ Высочествахъ Великихъ Князьяхъ генералы и адъютанты Ихъ Высочествъ.

IV.

Присутствующимъ на торжествѣ открытія памятника слѣдуетъ быть: дамамъ—въ городскихъ высокихъ платьяхъ и шляпахъ, а кавалерамъ: военнымъ—въ зимней парадной формѣ, гражданскимъ—въ парадной формѣ.

V.

Около памятника будутъ разставлены войска по распоряженію военнаго начальства.

VI.

Рота дворцовыхъ гренадеръ займетъ караулъ при южныхъ дверяхъ храма Христа Спасителя и станетъ шпалерами на помостѣ по пути шествія Ихъ Императорскихъ Величествъ къ мѣсту воздвигнутаго памятника.

VII.

Ихъ Императорскія Величества Государь Императоръ, Государыня Императрица Марія Ѳеодоровна и Государыня Императрица Александра Ѳеодоровна,

въ сопровожденіи Особъ Императорской Фамиліи, изволятъ прибыть въ храмъ Христа Спасителя.

VIII.

При входѣ въ храмъ Христа Спасителя Ихъ Императорскія Величества и Ихъ Императорскія Высочества встрѣчены будутъ высокопреосвященнымъ митрополитомъ московскимъ и коломенскимъ съ духовенствомъ, со крестомъ и святою водою.

IX.

Высокопреосвященный митрополитъ съ духовенствомъ, по встрѣчѣ Ихъ Императорскихъ Величествъ и Ихъ Императорскихъ Высочествъ, выйдетъ крестнымъ ходомъ изъ храма, чрезъ южныя двери, на устроенный у воздвигнутаго памятника помостъ.

Во время крестнаго хода съ ближайшихъ церквей будетъ произведенъ колокольный звонъ.

X.

Ихъ Императорскія Величества и Ихъ Императорскія Высочества изволятъ шествовать за крестнымъ ходомъ на помостъ.

За Его Императорскимъ Величествомъ Государемъ Императоромъ слѣдуютъ: министръ Императорскаго Двора и командующій Императорскою главною квартирою и дежурные: генералъ-адъютантъ, свиты Его Величества генералъ-майоръ и флигель-адъютантъ.

За ихъ Императорскими Величествами и Особами Императорской Фамиліи слѣдуютъ придворныя дамы, придворные чины и кавалеры, особы свиты Его Императорскаго Величества и Ихъ Императорскихъ Высочествъ и собравшіяся въ храмѣ особы.

XI.

По вступленіи крестнаго хода на помостъ, начнется благодарственное Господу Богу молебствіе съ колѣнопреклоненіемъ. По воспѣтіи многолѣтія Ихъ Императорскимъ Величествамъ и всему Царствующему Дому, протодіаконъ возгласитъ вѣчную память въ Бозѣ почивающему Императору Александру III.

Въ это время войска отдадутъ честь, а съ Тайницкой башни будетъ произведена пальба, на колокольнѣ же Ивана Великаго и во всѣхъ церквахъ— колокольный звонъ.

Затѣмъ протодіаконъ возгласитъ многолѣтіе всероссійскому воинству и всѣмъ вѣрноподданнымъ.

XII.

По возглашеніи многолѣтія всероссійскому воинству и всѣмъ вѣрноподданнымъ — высокопреосвященный митрополитъ, осѣнивъ крестомъ войска и всѣхъ присутствующихъ, возвратится съ духовенствомъ въ храмъ Христа Спасителя.

XIII.

Ихъ Императорскія Величества и Высочайшія Особы, въ сопровожденіи лицъ ближайшей свиты и комитета по сооруженію памятника, изволятъ шествовать къ памятнику для обзора онаго. Послѣ обзора памятника Ихъ Императорскія Величества Государыни Императрицы и Ихъ Императорскія Высочества Великія Княгини изволятъ войти въ устроенную около памятника палатку.

XIV.

Въ это время Государю Императору, Государынямъ Императрицамъ, Наслѣднику Цесаревичу и прочимъ Августѣйшимъ Особамъ будутъ поднесены выбитыя по случаю открытія и освященія памятника медали.

Прочимъ особамъ и лицамъ, коимъ, на основаніи особаго положенія о выдачѣ сихъ медалей, предоставлено будетъ право на полученіе таковыхъ, медали выданы будутъ впослѣдствіи.

XV.

Въ то же время войска строятся къ церемоніальному маршу, имѣя во главѣ колонны роту дворцовыхъ гренадеръ, со знаменемъ.

XVI.

Ихъ Императорскія Величества Государыни Императрицы и Императорскія Высочества Великія Княгини во время церемоніальнаго марша изволятъ оставаться въ палаткѣ.

XVII.

Рота дворцовыхъ гренадеръ, пройдя церемоніальнымъ маршемъ, вступаетъ въ караулъ къ памятнику.

XVIII.

Когда войска пройдутъ церемоніальнымъ маршемъ, Ихъ Императорскія

Величества и прочія Особы Императорской Фамиліи изволятъ отбыть съ мѣста освященія памятника.

XIX.

Вечеромъ городъ и памятникъ будутъ иллюминованы.

Подписалъ:
Министръ Императорскаго Двора,
Генералъ-Адъютантъ баронъ *Фредериксъ.*

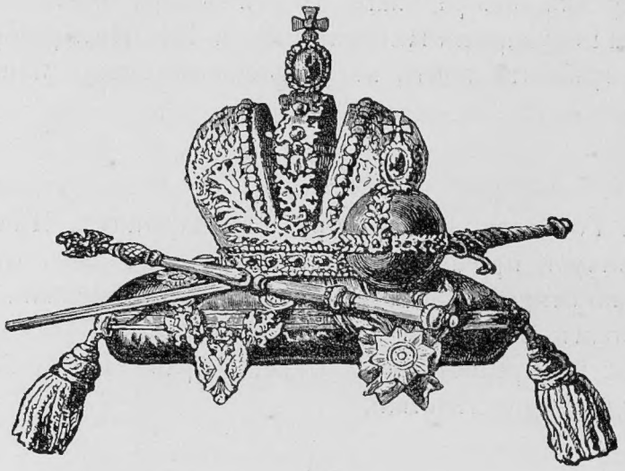

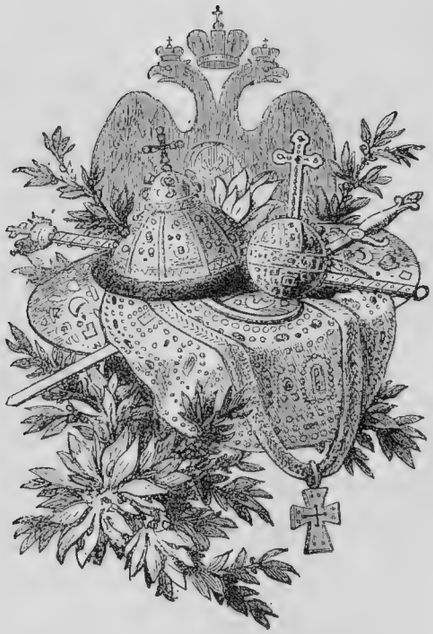

Предисловіе.

1903 годъ незабвенно сохранился въ сердцахъ москвичей,—это пребываніе Царской Семьи, когда Царь съ Царицею нераздѣльно съ народомъ молились, приготовляясь къ христіанскому долгу—принятію Святыхъ Тайнъ. Молитвы Царя слились съ молитвой народа, все это слилось въ одну молитву вѣры и любви. Еще настала радость встрѣчи Праздника изъ Праздниковъ, когда Св. Церковь поетъ Христосъ Воскресъ... И вотъ Старушка Москва—этотъ Храмъ, этотъ Алтарь святынь земли русской съ своимъ Самодержавнымъ Отцомъ воскликнула: «Христосъ Воскресъ, Христосъ Воскресъ»!... Молитвы къ Престолу Всевышняго благословили Русь великою неописуемою радостью,—Богъ даровалъ Православной Руси Наслѣдника престола — Великаго Князя Цесаревича Алексія Николаевича. Послѣ этого счастія долго томилась Бѣлокаменная ожиданіемъ снова видѣть Царя съ Царицею и уже теперь съ Наслѣдникомъ Государства Россійскаго. Наконецъ, долгожданная вѣсть оповѣстила москвичей: — Царь ѣдетъ съ Государыней и съ Наслѣдникомъ Благословеннымъ Вседержителемъ, дарованнымъ горячими молитвами народа къ Царю Царей, къ Всемогущему Творцу. Съ нетерпѣніемъ считая каждую минуту, ожидалъ русскій народъ своего Великаго Государя съ его Государевой семьей. День приближался все ближе и ближе, трепетъ ожиданія усиливался, сердца

порывисто бьются, — скоро-ли придетъ эта счастливая минута; вотъ она — все ближе и ближе, а пріубраться-то нужно для встрѣчи Отца-Батюшки родимаго, Царя съ Царицею да съ желаннымъ Наслѣдникомъ — будущей нашей опорой, нынѣшней нашей гордостью, любовью и отрадою русскихъ сердецъ, милліоновъ людей, преданныхъ самодержавію, престолу, Царской семьѣ и отечеству.

Чувства любви къ Царю видны: ѣдетъ Онъ, нашъ родимый, да скоро-ли, ясныя Твои очи, соколъ, Ты нашъ ненаглядный, увидимъ Тебя въ Первопрестольной Москвѣ, въ этомъ сердцѣ Россіи. Здѣсь собиралась русская земля обширнаго могучаго Государства. Твой пріѣздъ, Твое пребываніе въ Бѣлокаменной — эти дни, эти минуты дороги намъ. Чувствуя близость Царя своего, какъ великое народное счастіе, къ пріѣзду Государя съ Августѣйшей Семьей собралась Русь матушка, собрались сыны родины въ Первопрестольную помянуть молитвенно Царя-Миротворца и отпраздновать Торжество открытія памятника Ему—Отцу многочисленнаго народа, Царю мира и любви. И этотъ памятникъ русскій народъ воздвигъ въ Храмѣ святорусской земли въ Москвѣ-матушкѣ. Смотря на святое изображеніе Царя-Миротворца, вѣрноподданные сыны ждутъ—не дождутся своего Верховнаго Вождя съ Его Царской Семьей на общую народную молитву о вѣчной памяти тому, котораго всегдашняя забота была о мирѣ, благѣ и спокойствіи своего обширнаго государства. Молитвенное настроеніе народа все усиливалось. Царскій пріѣздъ приближается. Обожаемый Монархъ съ Царицей и съ Августѣйшимъ Семействомъ—въ Москвѣ. Радостныя восклицанія народа, какъ перекаты грома, оглашаютъ Первопрестольную столицу могучей Руси. Торжества начались.

Прибытіе Ихъ Императорскихъ Величествъ въ Москву.

28 мая Ихъ Императорскія Величества Государь Императоръ и Государыня Императрица Александра Ѳеодоровна съ Ихъ Императорскими Высочествами Наслѣдникомъ Цесаревичемъ Великимъ Княземъ Алексѣемъ Николаевичемъ и Августѣйшими Дочерьми Великими Княжнами Ольгою, Татіаной, Маріей и Анастасіей Николаевными прибыли въ Москву. Почти одновременно изъ Даніи изволила прибыть Государыня Императрица Марія Ѳеодоровна.

Первопрестольная столица еще наканунѣ расцвѣтилась безчисленными національными флагами, ожидая съ нетерпѣніемъ Отца Народа. Особенно украсились улицы по пути Высочайшаго проѣзда въ Кремль. Въ окнахъ многихъ магазиновъ, на балконахъ домовъ выдѣлялись бюсты Ихъ Императорскихъ Величествъ, утопающіе въ зелени среди флаговъ и драпировокъ національныхъ матерій. На площадяхъ и перекресткахъ возвышаются богато убранныя стягами высокія мачты; тамъ же водружены красивые щиты съ Императорскими гербами, а также гербами города Москвы. Во многихъ мѣстахъ сдѣланы гирлянды изъ зелени. Трамвайные столбы сплошь пестрѣли флагами; сѣть трамвайныхъ проводовъ дала возможность по Мясницкой и въ другихъ мѣстахъ украсить проѣзды гирляндами изъ маленькихъ флаговъ разноцвѣтныхъ матерій.

Прямо противъ вокзала отъ Царскаго павильона городское управленіе помѣстило на бѣлой полосѣ, украшенной государственными гербами, надпись большими буквами: **Боже, Царя храни.** У Каланчевскаго переѣзда возвышаются по бокамъ улицы два пирамидальныхъ обелиска, украшенные живописными фризами, изображающими Георгія Побѣдоносца, и выпуклыми медальонами съ вензелями Ихъ Величествъ.

Каланчевская улица вся пестрѣла національными флагами, громадные стяги возвышались на трамвайныхъ мачтахъ, расположенныхъ посрединѣ улицы. У Красныхъ воротъ развѣваются роскошные флаги; общее вниманіе приковываютъ богато украшенные стяги и щиты съ государственными гербами и гербомъ Дома Романовыхъ, а также гербами Москвы. Шитье флаговъ, подборъ цвѣтовъ сдѣланы художественно, съ большимъ вкусомъ; поражаетъ разнообразіемъ рисунковъ и эмблемъ.

Очень красивыми и выдающимися вышли украшенія у Мясницкихъ воротъ. Здѣсь воздвигнуты высокія мачты, украшенныя флагами, зеленью и гербами.

Царскій подъѣздъ на Николаевскомъ вокзалѣ въ Москвѣ.

На Лубянской площади въ разныхъ направленіяхъ развѣваются стяги изъ разноцвѣтныхъ матерій. Красивымъ вышло убранство Театральной площади. Здѣсь, на фонѣ разбитаго сквера съ лавровыми деревьями и клумбами живыхъ цвѣтовъ, особенно выдѣлялись на высокихъ мачтахъ съ электрическими фонарями разноцвѣтныя стяги, надъ которыми были прикрѣплены рѣзныя украшенія съ гербами.

Фасадъ зданія думы былъ обращенъ въ сплошную декорацію. На крышѣ подъѣзда установлены громадныя пальмы, а бордюръ подъ ними былъ сдѣланъ изъ живыхъ цвѣтовъ. Съ самой крыши зданія спадаютъ оранжевые стяги съ государственными гербами древняго рисунка на золотомъ полѣ; со второго этажа спуска-

ются такіе же стяги синяго цвѣта, со звѣздами, съ изображеніемъ вензелей Ихъ Величествъ и двуглавыхъ орловъ; съ перваго этажа спущены бѣлые стяги съ золотой бахрамой; на оранжевомъ фонѣ рельефно выдѣляются Георгій Побѣдоносецъ и Императорскія короны. Простѣнки между окнами затянуты вѣерообразными щитами, украшенными темными металлическими гербами Москвы. Весь фасадъ зданія утопалъ въ національныхъ флагахъ. Общее вниманіе въ убранствѣ думы обращали на себя два богато украшенныхъ стяга съ надписью: **Боже, Царя храни.**

На Красной площади, прямо у въѣзда и далѣе къ Никольскимъ воротамъ, развѣваются громадные бѣлые стяги, на которыхъ особенно выдѣляются вензеля Государя Императора и Государыни Императрицы. Такими-же четырьмя стягами окружены памятникъ Минину и Пожарскому. Между мачтами электрическихъ фонарей вьются гирлянды изъ маленькихъ національныхъ флаговъ.

Платформа Царскаго павильона къ прибытію Ихъ Величествъ была убрана съ особой роскошью. Длиннѣйшій перронъ весь пестрѣлъ флагами. Особенно выдѣлялся убранствомъ его центръ, обращенный въ шатеръ. Верхній подборъ сплошь обитъ матеріей національныхъ цвѣтовъ; на нихъ эффектно выдѣлялись золоченые государственные гербы; по сторонамъ спускались занавѣски изъ ярко-красной матеріи, отдѣланной золотистой бахромой. По всему перрону постланы дорогіе ковры. Въ цвѣтникѣ предъ павильономъ на высокихъ мачтахъ развѣвались флаги; среди клумбъ обращали на себя вниманіе двѣ: на одной изъ цвѣтовъ составленъ вензель Ихъ Императорскихъ Величествъ, а на другой — государственный гербъ.

На платформѣ былъ выставленъ почетный караулъ отъ 1-го лейбъ-гренадерскаго Екатеринославскаго Императора Александра II полка со знаменемъ и хоромъ музыки на правомъ флангѣ.

По пути слѣдованія Ихъ Императорскихъ Величествъ войска разставлены шпалерами отъ Царскаго павильона до Большого Кремлевскаго Дворца; съ правой стороны пути въ такомъ же порядкѣ стояли войска отъ желѣзнодорожной линіи, выстроились донскіе казаки, сумскіе гусары, депутаціи, взводы гвардейской и армейской кавалеріи и пограничной стражи, мѣстныя артиллерійская и конвойная команды, взводы перваго желѣзнодорожнаго полка, Софійскаго, Бородинскаго и Новочеркасскаго пѣхотныхъ полковъ и 16 Стрѣлковаго, Астраханскій, Фанагорійскій, Московскій, Самогитскій, Таврическій, Кіевскій, Несвижскій, Перновскій, Ростовскій и Екатеринославскій гренадерскіе полки, взводъ Собственнаго Его Величества полка, взводы гвардіи въ пѣшемъ строю, прибывшіе на торжества, воспитанники фельдшерской школы, воспитанники кадетскихъ корпусовъ, юнкера Александровскаго и Алексѣевскаго военныхъ училищъ.

Солдаты были въ зимней парадной формѣ съ оружіемъ, знаменами и штандартами, имѣя хоры музыки; а кавалерія—въ пѣшемъ строю.

Задолго до Высочайшаго пріѣзда изъ разныхъ концовъ столицы народъ вереницами потянулся къ пути Царскаго слѣдованія въ Кремль. Къ полудню уже стояли массы народа. Къ этому же времени стали стекаться на Царскій путь учащіеся мужскихъ, женскихъ, среднихъ и низшихъ учебныхъ заведеній. Отъ Императорскаго павильона по Каланчевской выстроились ученики средне-учебныхъ заведеній съ начальствующими лицами и педагогическимъ персоналомъ. Учебныя заведенія имѣли разноцвѣтные значки.

Московская Городская Дума предъ встрѣчею Ихъ Императорскихъ Величествъ.

У Красноворотскаго бульвара стояли воспитанницы Института Московскаго дворянства для дѣвицъ благороднаго званія имени Императора Александра II въ память Императрицы Екатерины II; ихъ группа особенно выдѣлялась среди собравшагося народа. Учащіеся занимали лѣвую сторону Царскаго проѣзда. Въ Третьяковскомъ проѣздѣ сгруппировались красивою лентою воспитанницы женскихъ учебныхъ заведеній, имѣвшія на себѣ ленты національныхъ цвѣтовъ.

На Театральной площади и противъ зданія Городской Думы заняли мѣста учащіеся въ городскихъ школахъ. Дѣтей собралось множество; вмѣстѣ съ ними находился и педагогическій персоналъ. Каждая школа имѣла свой значокъ; этихъ значковъ было очень много. Школы и пріюты, имѣющіе оркестры, явились со своей музыкой.

По пути отъ Иверскихъ воротъ къ Никольскимъ стояли: по правой сторонѣ у Историческаго Музея преображенцы и потѣшные со знаменемъ. По

лѣвую сторону, у губернскаго правленія, стояли земскіе начальники и другія лица администраціи, затѣмъ студенты Академическаго клуба, лицеисты гимназическаго отдѣленія, примыкая къ Никольскимъ воротамъ,—лицеисты-студенты. За академистами и лицеистами вся Красная площадь до Василія Блаженнаго была усыпана сплошной массой народа.

Послѣ полудня движеніе толпы стало усиливаться съ невѣроятною быстротой, быстро заполнились всѣ тротуары; площади были залиты народными массами. На всѣхъ перекрестныхъ путяхъ также собралось громадное стеченіе народа.

Во второмъ часу дня стали собираться на Императорской станціи Николаевской желѣзной дороги начальствующія лица для встрѣчи Ихъ Императорскихъ Величествъ. Въ Царскомъ павильонѣ собрались Августѣйшія Особы, кавалерственныя дамы, придворныя дамы и городскія дамы. За почетнымъ карауломъ на лѣвомъ флангѣ заняли мѣста на перронѣ особы свиты Его Величества, составлявшія большую блестящую группу; за ними далѣе располагались начальники отдѣльныхъ частей войскъ.

На другой сторонѣ перрона прибывавшія для встрѣчи Ихъ Величествъ лица расположились въ такомъ порядкѣ: предсѣдатель Совѣта Министровъ, министръ финансовъ статсъ-секретарь В. Н. Коковцевъ, Московскій градоначальникъ генералъ-майоръ А. А. Адріановъ, Московскій губернаторъ Свиты Его Величества генералъ-майоръ В. Ѳ. Джунковскій, Московскій губернскій предводитель дворянства А. Д. Самаринъ, московскій городской голова Н. И. Гучковъ, исправляющій должность предсѣдателя губернской земской управы А. Е. Грузиновъ.

Далѣе заняли мѣста всѣ прибывшіе на торжества министры, оберъ-прокуроръ Св. Синода В. К. Саблеръ, главноуправляющій Собственною Его Императорскаго Величества канцеляріей по учрежденіямъ Императрицы Маріи свѣтлѣйшій князь А. А. Ливенъ и государственный контролеръ П. А. Харитоновъ. За министрами расположились: предсѣдатель Государственнаго Совѣта М. Г. Акимовъ, предсѣдатель Государственной Думы М. В. Родзянко, члены Государственнаго Совѣта, составившіе довольно большую группу. Далѣе заняли мѣста сенаторы, статсъ-секретари, почетные опекуны, придворные чины и кавалеры, уѣздные предводители дворянства, предсѣдатели уѣздныхъ земскихъ управъ и начальники административныхъ и судебныхъ учрежденій. Съѣздъ былъ громадный. Среди высшихъ чиновъ находился намѣстникъ Его Величества на Кавказѣ графъ И. И. Воронцовъ-Дашковъ. На встрѣчу прибыли представители Бухары и Хивы. Дамы были въ высокихъ платьяхъ и шляпахъ, при орденахъ и шифрахъ, военные въ зимней парадной формѣ, а гражданскіе чины—въ праздничной формѣ.

Изъ Августѣйшихъ Особъ для встрѣчи Ихъ Величествъ прибыли на станцію: Ея Императорское Высочество Великая Княгиня Анастасія Михайловна Вели-

кая Герцогиня Мекленбургъ-Шверинская, Ихъ Императорскія Высочества Великій Князь Михаилъ Александровичъ, Великая Княгиня Елисавета Ѳеодоровна, Великій Князь Павелъ Александровичъ, Великій Князь Дмитрій Константиновичъ, Великій Князь Николай Николаевичъ съ Августѣйшей Супругой Великой Княгиней Анастасіей Николаевной, Великій Князь Николай Михайловичъ, Великій Князь Георгій Михайловичъ съ Августѣйшею

Николаевской Дворецъ въ Кремлѣ, изъ котораго идетъ входъ въ усыпальницу Великаго Князя Сергѣя Александровича *).

Супругой Великой Княгиней Маріей Георгіевной, Великій Князь Александръ Михайловичъ съ Августѣйшею Супругой Великой Княгиней Ксеніей Але-

*) **Кремлевскій Николаевскій Дворецъ.**

Въ XV вѣкѣ на мѣстѣ, гдѣ теперешній Николаевскій Дворецъ въ Кремлѣ, находились небольшіе различные дворы. Послѣ 1504 года здѣсь устроился дворъ Князя Юрія Ивановича Дмитровскаго, а потомъ въ 1560 году дворъ брата Царя Іоанна IV Грознаго Князя Юрія Васильевича, перешедшій сначала къ Шереметьеву, а потомъ къ Александру Шуйскому, брату Царя Василія. При Царѣ Михаилѣ Федоровичѣ этой мѣстностью съ оставшимися палатами владѣлъ бояринъ Борисъ Ивановичъ Морозовъ, умершій

ксандровной и Августѣйшими Дѣтьми Князьями Андреемъ Александровичемъ, Ѳеодоромъ Александровичемъ, Никитой Александровичемъ и Княжной Ириной Александровной, Великій Князь Сергій Михайловичъ, Его Высочество Принцъ Петръ Александровичъ Ольденбургскій съ Августѣйшею Супругой Великой Княгиней Ольгой Александровной, Ея Высочество Княгиня Елена Петровна, Князь Гавріилъ Константиновичъ, Князь Игорь Константиновичъ и Его Высочество Герцогъ Михаилъ Георгіевичъ Мекленбургъ-Стрелицкій.

Великій Князь Димитрій Павловичъ и Князья Іоаннъ Константиновичъ и Константинъ Константиновичъ находились при своихъ гвардейскихъ частяхъ, которыя стояли шпалерами по пути слѣдованія Ихъ Величествъ.

Въ 2 часа 30 минутъ дня Императорскій поѣздъ тихо подошелъ къ Императорскому павильону. Изъ салонъ-вагона изволилъ выйти Его Императорское Величество Государь Императоръ, бывшій въ формѣ лейбъ-гренадерскаго Екатеринославскаго полка, при Андреевской лентѣ. За Его Величествомъ слѣдо-

Тайницкая башня въ Кремлѣ *).

въ 1662 году, а послѣ него оно поступило во владѣніе Чудова Монастыря, Императрица Екатерина II пожаловала Митрополиту Платону сорокъ тысячъ рублей на постройку для него дома, которому суждено было впослѣдствіи стать дворцомъ. Каменное двухэтажное зданіе начали строить въ 1775 году, строи-

*) Одна изъ старѣйшихъ башенъ Кремля, сохранившаяся безъ всякихъ поврежденій, называется Тайницкою. Эта башня построена итальянскимъ зодчимъ Антоніемъ въ 1488 году, названіе свое она получила, по всей вѣроятности, оттого, что въ ней находится потайной колодецъ, существующій и въ настоящее время. Въ многократную эпоху Кремля онъ сыгралъ важную роль, снабжая водою всѣхъ осажденныхъ въ Кремлѣ; это было единственное водоснабженіе. На выступающей къ Москвѣ-рѣкѣ платформѣ Тайницкой башни укрѣплено орудіе, изъ котораго производятъ стрѣльбу въ высокоторжественные дни. Въ семнадцатомъ столѣтіи съ этой башни, какъ и съ прочихъ, били въ набатъ, извѣщая о пожарѣ въ Кремлѣ; въ 1630 году надъ Тайницкими воротами былъ построенъ первый на Руси соборный храмъ во имя Св. Александра Невскаго патріархомъ Филаретомъ Никитичемъ, какъ видно изъ дѣлъ патріаршаго приказа. Въ этомъ же году, по указу патріарха, было назначено жалованье священнослужителямъ; это первое жалованье, которое начали получать духовныя лица, тогда какъ прежде они пользовались только доходами съ требъ; размѣръ жалованья былъ таковъ: два священника и дьяконъ получали вмѣстѣ 8 алтынъ и 2 деньги. Въ дни празднованія Св. Александра Невскаго 30-го августа и 23 ноября къ Святѣйшему Патріарху изъ этого собора ходилъ протопопъ со Святой водой. Въ концѣ XVIII столѣтія соборъ этотъ былъ уничтоженъ.

вала изъ вагона Государыня Императрица Александра Ѳеодоровна съ Наслѣдникомъ Цесаревичемъ и Великимъ Княземъ Алексѣемъ Николаевичемъ и Августѣйшими Дочерьми.

Государь Императоръ изволилъ принять рапортъ отъ командующаго войсками Московскаго военнаго округа генерала-отъ-кавалеріи П. А. Плеве; музыка играла встрѣчу, знамя склонилось. Екатеринославцы взяли на-караулъ. Его Величество, сопровождаемый министромъ Императорскаго Двора генералъ-адъютантомъ барономъ Б. В. Фредериксомъ, военнымъ министромъ

Чудовъ монастырь въ Кремлѣ.

генераломъ-отъ-кавалеріи В. А. Сухомлиновымъ, въ составѣ дежурныхъ, состоящихъ при особѣ Его Величества, были генералъ-адъютантъ баронъ Мейн-

телемъ его былъ архитекторъ Казаковъ. Въ этомъ же домѣ помѣщается домовая церковь Митрополита Платона во имя Апостоловъ Петра и Павла. Въ 1817 году Митрополичій домъ поступилъ въ Дворцовое вѣдомство, и въ немъ былъ устроенъ дворецъ, названный Николаевскимъ; это названіе осталось за нимъ и до нашего времени. Наименованіе Николаевскаго получилось по случаю пребыванія въ немъ Великаго Князя Николая Павловича, Августѣйшаго родителя Великаго Князя Александра Николаевича: и вотъ въ стѣнахъ его (въ 1818 году) въ день Праздника изъ Праздниковъ, когда поютъ Христосъ Воскресе, на Руси-матушкѣ великій еще былъ праздникъ: это рожденіе будущаго Освободителя народа Императора Александра Николаевича: онъ родился въ этомъ дворцѣ въ покояхъ Августѣйшей своей матери, находящихся во 2-мъ этажѣ и состоящихъ изъ четырехъ небольшихъ комнатъ: гостинной, спальной, уборной и ванной. Гостинная Ея Высочества выходила окнами на Кремлевскій плацъ. При входѣ въ нее прямо видна дверь, которая ведетъ на хоры дворцовой церкви. Въ этой гостинной на кушеткѣ, обитой красной шелковой матеріей, и родился Великокняжескій младенецъ—будущій Царь

Шествіе Ихъ Императорскихъ Величествъ изъ Успенскаго Собора въ Чудовъ Монастырь.

дорфъ, свиты Его Величества генералъ-майоръ князь Енгалычевъ и флигель-адъютантъ полковникъ князь Енгалычевъ. Послѣ того, какъ Государь Императоръ поздоровался съ Екатеринославцами, хоръ музыки заигралъ гимнъ **Боже, Царя храни.**

На лѣвомъ флангѣ почетнаго караула Его Величество принялъ ординарцевъ, а затѣмъ обошелъ собравшихся здѣсь лицъ Государевой свиты и военноначальствующихъ.

Государыня Императрица Александра Ѳеодоровна нѣкоторое время оставалась на перронѣ, а затѣмъ вмѣстѣ съ Наслѣдникомъ Цесаревичемъ, бывшимъ въ морской формѣ, и Августѣйшими Дочерьми изволила прослѣдовать въ павильонъ. Отъ Московскаго дворянства Московскій уѣздный предводитель дворянства П. А. Базиловскій имѣлъ счастье поднести Государынѣ Императрицѣ букетъ живыхъ цвѣтовъ. Супруга городского головы В. П. Гучкова также удостоилась поднести Ея Величеству букетъ цвѣтовъ. Въ павильонѣ Ея Величество изволила милостиво бесѣдовать съ собравшимися дамами.

Возвратившись съ лѣваго фланга почетнаго караула, Государь Императоръ изволилъ здороваться съ Великими Князьями, которые занимали центральную часть перрона противъ входа въ павильонъ.

Потомъ Его Величеству благоугодно было пропустить роту почетнаго караула церемоніальнымъ маршемъ по перрону. Затѣмъ прибылъ другой Императорскій поѣздъ, въ которомъ слѣдовала изъ-за границы Ея Императорское

обширной могучей Россіи, даровавшій ей свободный, мирный трудъ. Милость Божьяго Благословенія была видна: Царскій новорожденный ребенокъ увидѣлъ первый свѣтъ, благословляемый храмомъ Апостоловъ Петра и Павла, находящимся рядомъ съ мѣстомъ его рожденія.

Въ 1824 году, для болѣе удобнаго размѣщенія Великокняжескаго двора, сдѣлана надстройка третьяго этажа подъ наблюденіемъ начальника Кремлевской Экспедиціи Князя Николая Борисовича Юсупова. Въ 1879 году дворецъ перестроенъ капитально съ приспособленіемъ всевозможныхъ улучшеній, но въ силу Высочайшаго повелѣнія расположеніе комнатъ и ихъ внѣшность не были измѣнены. Между улучшеніями дворца замѣчательна система отопленія и вентиляціи, которыя въ этомъ дѣлѣ представляютъ послѣднее слово науки: зданіе не имѣетъ печей въ помѣщеніяхъ, стѣны и окна согрѣваются проходящимъ внутри стѣнъ горячимъ воздухомъ. Температура комнатъ одинакова во всемъ зданіи. Вентиляція устроена на столько хорошо, что зимой во дворцѣ чувствуется весенній воздухъ, который можетъ возобновляться двадцать четыре раза въ сутки. Всѣ приборы отопленія находятся въ подвальномъ помѣщеніи. Проектъ и планы приборовъ сдѣланы военнымъ инженеромъ Генералъ-Маіоромъ Войницкимъ, работы по реставраціи дворца и церкви произведены архитекторомъ Шохинымъ. При реставраціи дворца и подведеніи подъ него новаго фундамента на глубинѣ девяти аршинъ отъ поверхности земли найдено древнее кладбище, гдѣ среди костей и череповъ оказались два небольшихъ гробика, а на глубинѣ шести аршинъ открыли множество надгробныхъ плитъ. На нѣкоторыхъ изъ нихъ сохранились подписи годовъ 1617, 1634, 1636 и другихъ. Судя по надписямъ, нѣкоторыя указываютъ на погребеніе здѣсь схимниковъ, а другія — частныхъ лицъ — мужчинъ и женщинъ. Плиты эти видны и теперь. Онѣ раставлены на дворѣ у стѣны за особой рѣшеткой. При работахъ оказалось, что нынѣшній дворецъ построенъ на бывшемъ здѣсь когда-то оврагѣ. Уровень, на которомъ нашли плиты кладбища и другія сооруженія, показываютъ положеніе мѣстности стараго Кремля и ту толщу наноса, который образовывался послѣдовательно изъ года въ годъ. Реставрированная такъ-же въ 1879 году Петропавловская церковь, бывшая Митрополита Платона, сооружена почти въ тотъ же годъ, когда построенъ Митрополичій домъ. Обращаетъ на себя вниманіе красотой отдѣлки иконостасъ — съ колоннами мелкой рѣзьбы, расписанный темно лазуревымъ цвѣтомъ; рамы, рѣзьба, царскія двери и рѣшетки, отдѣляющія иконостасъ и хоры, вызолочены полированнымъ золотомъ. Образа замѣчательной работы итальянскаго письма пожертвованы

Величество Государыня Императрица Марія Ѳеодоровна съ Ея Императорскимъ Высочествомъ Великой Княгиней Маріей Александровной, Герцогиней Саксенъ-Кобургъ-Готской.

Къ этому времени Государыня Императрица Александра Ѳеодоровна съ Августѣйшими Дѣтьми изволила снова выйти на платформу; сюда же вышли и Великія Княгини.

Какъ только остановился поѣздъ, Государь Императоръ изволилъ войти въ салонъ-вагонъ, изъ котораго послѣ обмѣна привѣтствіями не замедлила выйти Государыня Императрица Марія Ѳеодоровна съ Великой Княгиней Маріей Александровной.

Государыни Императрицы сердечно, по родственному, привѣтствовали другъ друга.

Затѣмъ вдовствующая Государыня Императрица поздоровалась съ Наслѣдникомъ Цесаревичемъ, Августѣйшими Внучками и другими Особами Императорской Фамиліи. Государынѣ Императрицѣ Маріи Ѳеодоровнѣ были поднесены букеты отъ Московскаго дворянства и супругой городского головы.

Между тѣмъ Его Величество изволилъ направиться къ собравшимся для встрѣчи лицамъ, которыя заняли вторую половину платформы. Государь Императоръ поздоровался съ предсѣдателемъ Совѣта Министровъ В. Н. Коковце-

---

по преданію, Императрицей Екатериной II и Императоромъ Павломъ I. На стѣнѣ противъ алтаря въ большой рамѣ расположено 39 иконъ, внизу придѣлана бронзовая доска съ подписью: „Сіи иконы Великаго Князя Сергія Александровича и Великой Княгини Елисаветы Ѳеодоровны переданы въ собственность Петропавловской церкви Малаго Кремлевскаго Дворца въ 1905 году". Тутъ же устроено мѣсто, задрапированное съ двухъ сторонъ, для Ея Высочества Великой Княгини Елисаветы Ѳеодоровны. Устройство такого мѣста, очевидно, имѣло цѣлью, чтобы кромѣ алтаря и совершавшейся службы ничто не отвлекало отъ глубокой молитвы. Храмъ этотъ помѣщается въ первомъ этажѣ и имѣетъ два входа, наружный и внутренній. Послѣднее посѣщеніе Николаевскаго Дворца Царемъ Освободителемъ Александромъ II было въ 1880 году, 19 ноября, когда онъ осматривалъ дворецъ, только-что оконченный перестройкой. Такимъ образомъ, Провидѣнію было угодно, чтобы Государь, увидѣвшій первый свѣтъ въ Кремлѣ, въ этомъ дворцѣ и простился бы навсегда съ Кремлемъ, посѣтивъ Дворецъ, гдѣ онъ родился, (Императоръ Александръ II скончался въ 1881 году), когда въ Москву по Высочайшему повелѣнію получилъ назначеніе быть Генералъ Губернаторомъ Великій Князь Сергій Александровичъ. Его Высочество съ Августѣйшей супругою Елисаветой Ѳеодоровной временно поселился въ Николаевскомъ Дворцѣ по случаю ремонта въ Генералъ-Губернаторскомъ домѣ. По сложеніи съ себя обязанностей Московскаго Генералъ-Губернаторства, Великій Князь съ Августѣйшимъ семействомъ переѣхалъ на постоянное жительство въ этотъ дворецъ.

Великокняжеская семья, всегда любившая скромную обстановку тамъ, гдѣ она имѣла свое пребываніе, не пожелала той роскоши, съ которою были обставлены дворцовыя помѣщенія. Великолѣпная мебель, бронза, фарфоръ, картины знаменитыхъ художниковъ, представляющія въ настоящее время большую рѣдкость, все это было привезено въ Большой Кремлевскій дворецъ, съ замѣной прежняго убранства самой простой меблировкой. Въ этихъ скромно убранныхъ дворцовыхъ залахъ во время Русско-Японской войны изготовлялось семействами москвичей подъ непосредственнымъ наблюденіемъ и руководствомъ Ея Высочества Великой Княгини Елисаветы Ѳеодоровны бѣлье и все необходимое для раненыхъ солдатъ. По окончаніи войны, работы въ этихъ залахъ не прекращались. Доброе, нѣжное сердце Великой Княгини Елисаветы Ѳеодоровны обратило вниманіе на безпріютныхъ сиротъ—малютокъ, которыя нашли здѣсь материнскую ласку и заботу о нихъ. Дворцовыя залы установлены большими рабочими

вымъ и принялъ рапорты отъ Московскаго градоначальника и Московскаго губернатора.

Когда Его Величество приблизился къ Московскому губернскому предводителю дворянства, А. Д. Самаринъ имѣлъ счастье привѣтствовать Государя Императора слѣдующими словами:

«Радостно встрѣчая Царскую Семью въ стѣнахъ Первопрестольной столицы, Московское дворянство бьетъ челомъ своему Самодержавному Царю и въ знакъ любви и неизмѣнной преданности проситъ принять по старому обычаю хлѣбъ-соль».

Государь Императоръ изволилъ милостиво принять хлѣбъ-соль на деревянномъ рѣзномъ блюдѣ съ надписью: «Самодержцу Всероссійскому—Московское дворянство» и благодарилъ дворянство за выраженныя чувства, причемъ Его Величеству угодно было высказать удовольствіе по поводу посѣщенія Москвы.

Стоявшій рядомъ городской голова Н. И. Гучковъ имѣлъ счастье привѣтствовать Государя Императора въ такихъ выраженіяхъ:

«ВАШЕ ИМПЕРАТОРСКОЕ ВЕЛИЧЕСТВО
«ВЕЛИКІЙ ГОСУДАРЬ.

«Первопрестольно-вѣрноподданная столица Ваша Москва имѣетъ счастье сегодня вновь привѣтствовать въ древнихъ стѣнахъ своихъ Своего Обожаемаго Монарха и драгоцѣнное Августѣйшее Семейство Его.

«По древнему обычаю отъ имени населенія Москвы имѣю счастье просить Ваше Императорское Величество милостиво принять нашу хлѣбъ-соль.

«Древняя Москва бьетъ челомъ Вашему Императорскому Величеству».

Хлѣбъ-соль были поднесены на деревянномъ блюдѣ съ украшеніями и съ видомъ думскаго зданія и Иверской часовни.

Его Величеству благоугодно было благодарить городского голову и милостиво принять хлѣбъ-соль.

И. д. предсѣдателя губернской земской управы А. Е. Грузиновъ имѣлъ счастье обратиться къ Его Величеству со слѣдующимъ привѣтствіемъ:

столами. Въ одной изъ нихъ, самой большой, въ правомъ углу находится образъ Царицы Небесной съ лампадой. Предъ иконой установленъ аналой. По этой же сторонѣ стѣны помѣщенъ въ рамкѣ текстъ изъ Священнаго Писанія: „Пустите дѣтей и не препятствуйте имъ приходить ко Мнѣ, таковыхъ бо есть Царствіе Небесное“ (Матѳ. XIX, 14). Вотъ въ этихъ-то помѣщеніяхъ устроена и организована Ея Высочествомъ „рукодѣльная“, называемая „Дамскимъ Кружкомъ Дѣтской Лепты“. Каждый воскресный день, начиная съ сентября по май мѣсяцъ, отъ 2 до 5 часовъ дня, въ эти залы для благороднаго, благочестиваго труда во имя любви къ человѣчеству собирается общество московскихъ дамъ, руководимое высокимъ примѣромъ Великой Княгини Елисаветы Ѳеодоровны. Здѣсь Великая Княгиня вмѣстѣ съ окружающими Ея Высочество матерями и ихъ дочерьми—добровольными труженицами—изъ высшаго класса—изготовляетъ въ пользу бѣднѣйшихъ малютокъ бѣлье и платье. Кромѣ того этимъ же „Кружкомъ“ собираются пожертвованія для дѣтей теплою одеждою. Этими трудами русскихъ женщинъ, достойными вниманія и подражанія, одѣвается въ годъ болѣе пятисотъ бѣдняковъ—малютокъ.

«ВЕЛИКІЙ ГОСУДАРЬ,

«Впервые вмѣстѣ съ Наслѣдникомъ Россійскаго Престола Вы изволили осчастливить Московскую губернію Своимъ посѣщеніемъ.

„Встрѣчая Ваше Величество и Вашу Державную Семью по старому русскому обычаю хлѣбомъ-солью, мы счастливы отъ лица земства Московской губерніи повергнуть къ стопамъ Вашимъ чувства безпредѣльной радости и вѣрноподданической преданности".

Деревянное блюдо имѣло такую надпись: „Великому Государю бьетъ челомъ Московское земство".

Его Величество милостиво принялъ подношенія и благодарилъ за выраженныя чувства.

Колокольня Ивана Великаго въ Кремлѣ.

Затѣмъ Государь Императоръ направился къ министрамъ и обошелъ собравшихся начальствующихъ лицъ, со всѣми милостиво здороваясь.

Пока Его Величество дѣлалъ обходъ начальствующихъ лицъ, Государыни Императрицы прослѣдовали въ Царскій павильонъ, гдѣ милостиво бесѣдовали съ прибывшими на встрѣчу лицами. Сюда же скоро прибылъ Государь Императоръ, удостоившій многихъ изъ собравшихся лицъ милостивымъ вниманіемъ.

Въ исходѣ третьяго часа дня Ихъ Величества направились къ выходу изъ павильона. Въ первой открытой коляскѣ, запряженной парой лошадей бѣлой масти, помѣстились: Государь Императоръ, Государыня Императрица Александра Ѳеодоровна, Наслѣдникъ Цесаревичъ и Великая Княжна Ольга Николаевна. Во второй коляскѣ заняли мѣсто Государыня Императрица Марія Ѳеодоровна, Великая Княгиня Ксенія Александровна и Великій Князь Михаилъ Александровичъ. Въ третьей коляскѣ помѣстилась Великая Княгиня Елисавета Ѳеодоровна съ Великими Княжнами Татіаной, Маріей и Анастасіей Николаевными.

При восторженныхъ кликахъ ура Ихъ Величества отбыли отъ павильона; впереди слѣдовалъ, стоя въ экипажѣ, градоначальникъ. Весь путь былъ усы-

Высочайшій выходъ 29-го мая 1912 г. на Красное Крыльцо и шествіе Ихъ Императорскихъ Величествъ въ Успенскій соборъ.

панъ пескомъ. Какъ только показались на улицѣ Высочайшія Особы, военная музыка Донского казачьяго полка заиграла полковой маршъ, а послѣ того, какъ Государь поздоровался съ донцами, маршъ смѣнился звуками народнаго гимна.

Народъ восторженно встрѣчалъ Ихъ Величествъ. Громкое несмолкаемое ура сопровождало Ихъ Величествъ по всему пути слѣдованія. Вмѣстѣ съ народомъ и войсками радостно привѣтствовали Царскую Семью учащіеся. Въ церквахъ раздавался колокольный звонъ; изъ храмовъ на встрѣчу выходило духовенство съ крестомъ и св. водой.

По мѣрѣ дальнѣйшаго слѣдованія Царской Фамиліи народное ликованіе возростало все болѣе и болѣе. Войска, стоявшія шпалерами, брали на-караулъ; полковые марши каждой части смѣнялись звуками народнаго гимна. Вездѣ было большое стеченіе народа; многіе имѣли ленты національныхъ цвѣтовъ.

Ихъ Величества милостиво отвѣчали поклонами на привѣтствія войскъ, народа и учащихся. Народу представилась полная возможность лицезрѣть Царскую Семью, такъ какъ кортежъ слѣдовалъ довольно тихо. Не смотря на то, что во время слѣдованія Ихъ Величествъ шелъ мелкій дождикъ, верхъ въ коляскахъ не поднимался.

Красивую картину представляла Воскресенская площадь. Блестѣли шитые золотомъ мундиры офицеровъ гвардейскихъ полковъ, сверкало на солнцѣ оружіе многочисленнаго войска, развѣвались школьныя знамена надъ тысячами головъ учащихся. А вдали были видны десятки тысячъ народа.

По обѣимъ сторонамъ Иверской часовни, устланной красными коврами, расположились чины Конвоя Его Величества въ красныхъ кафтанахъ. Вдали по лѣвой сторонѣ часовни стали земскіе начальники, а за ними станичные атаманы съ булавами въ рукахъ и волостные старшины всѣхъ губерній обширной Россіи. Особенное вниманіе останавливали на себѣ волостные управители Семирѣченской, Забайкальской и другихъ областей нашихъ далекихъ окраинъ.

Въ 3 часа восторженное ура на Театральной площади возвѣстило о приближеніи Царской Семьи. Оркестры военной музыки заиграли маршъ. Грянуло со всѣхъ сторонъ восторженное могучее ура и **Боже, Царя храни**.

У Иверской часовни *) Царскіе экипажи остановились. Ихъ Величества Государь Императоръ и Государыни Императрицы, Наслѣдникъ Цесаревичъ, Великія Княгини Елисавета Ѳеодоровна и Ксенія Александровна и Великія

*) По старому обычаю, Цари наши и Августѣйшіе члены Императорскаго Дома при въѣздѣ въ древнюю столицу останавливались у Воскресенскихъ воротъ и въ Иверской часовнѣ возносили молитвы Царицѣ Небесной. Здѣсь обыкновенно ожидаютъ царственныхъ посѣтителей толпы москвичей и привѣтствуютъ ихъ радостными восклицаніями. Иверская часовня находится у Воскресенскихъ или Неглин-

Княжны и Великій Князь Михаилъ Александровичъ вошли въ часовню и были встрѣчены преосвященнымъ Трифономъ, епископомъ Дмитровскимъ, съ крестомъ и св. водой.

Приложившись ко кресту, Государь Императоръ два раза опустился на колѣна предъ чтимой святынею—чудотворною Иверскою иконою Богоматери и приложился къ иконѣ. За его Величествомъ приложились къ св. иконѣ остальные члены Царской Семьи.

Преосвященный Трифонъ, соборнѣ съ братіею Перервинскаго монастыря, совершилъ краткое молебствіе Богоматери, послѣ котораго протодіаконъ Большого Успенскаго собора К. В. Розовъ провозгласилъ Царское многолѣтіе. Синодальный хоръ въ бѣлыхъ кафтанахъ подъ управленіемъ Н. М. Данилина многократно исполнилъ многая лѣта. Молебствіе закончилось пѣніемъ **Спаси, Господи, люди Твоя.**

Послѣ молебствія, снова преклонивъ колѣна, Государь Императоръ приложился къ Иверской иконѣ Богоматери.

Преосвященный Трифонъ благословилъ Его Императорское Величество образомъ Иверской Богоматери художественной работы въ серебрянно-вызолоченномъ окладѣ.

Въ 3 часа 20 минутъ Высочайшія Особы оставили часовню и направились въ Кремль чрезъ Никольскія ворота.

Изъ Казанскаго собора вышелъ для встрѣчи Ихъ Величествъ съ крестомъ настоятель храма протоіерей А. В. Никольскій.

Оркестръ роты потѣшныхъ, находившійся у Историческаго Музея, исполнилъ **Боже, Царя храни.**

При звукахъ народнаго гимна и восторженныхъ кликахъ у р а Ихъ Величества въѣхали въ Кремль.

У памятника на мѣстѣ мученической кончины Великаго Князя Сергѣя Александровича Царскіе экипажи остановились. Ихъ Величества и Ихъ Высочества вышли изъ колясокъ къ монументу-кресту. Здѣсь священникъ 5-го гренадерскаго Кіевскаго полка, въ которомъ въ Бозѣ почившій Великій Князь состоялъ шефомъ, А. Я. Климовскій совершилъ литію. Пѣлъ хоръ вольноопредѣляющихся Кіевскаго полка.

При пѣніи в ѣ ч н о й п а м я т и Государь Императоръ преклонилъ колѣна.

При совершеніи литіи находилась депутація отъ 5-го Кіевскаго полка съ командиромъ полка И. С. фонъ-Эттеромъ во главѣ.

ныхъ воротъ. Какъ видно изъ документовъ Перервинскаго монастыря, которому принадлежатъ Икона и Часовня, часовня сооружена около 1659—1600 годовъ монастыремъ для сбора доброхотныхъ пожертвованій; кѣмъ и когда была написана икона — неизвѣстно, но достовѣрно, что она находится въ часовнѣ съ момента построенія послѣдней. Эта Святыня съ давнихъ временъ пользовалась великимъ почитаніемъ жителей Москвы и ея окрестностей. Подробное описаніе многочисленныхъ чудесъ отъ Иконы Иверской Божіей Матери находится въ рукописной книгѣ, хранящейся при часовнѣ.

По въѣздѣ Государя Императора въ Кремль, во всѣхъ кремлевскихъ храмахъ были совершены благодарственныя молебствія. Въ Успенскомъ соборѣ служилъ преосвященный Трифонъ, епископъ Дмитровскій, въ сослуженіи протопресвитера Н. А. Любимова и соборнаго духовенства.

Послѣ литіи у памятника Великаго Князя Высочайшія Особы прослѣдовали въ Николаевскій дворецъ, откуда внутреннимъ ходомъ прошли въ Алексѣевскій храмъ Чудова монастыря [1]).

У входа въ храмъ высокопреосвященный Владиміръ, митрополитъ Московскій и Коломенскій, привѣтствовалъ Ихъ Величествъ краткимъ словомъ, въ которомъ сказалъ, что Чудовъ монастырь, храня въ своихъ стѣнахъ мощи св. Алексія, митрополита Московскаго, имя котораго носитъ Наслѣдникъ Цесаревичъ, сталъ особенно близкимъ и родственнымъ Августѣйшей Семьѣ.

При пѣніи хоромъ Чудова монастыря тропаря св. Алексію Яко сокровище пребогатое Государь Императоръ, а за Нимъ и вся Августѣйшая Семья, преклонивъ колѣна, прикладывались къ мощамъ святителя Алексія.

Затѣмъ высокопреосвященный Владиміръ, соборнѣ съ братіею Чудова монастыря, въ золотистыхъ облаченіяхъ совершилъ молебствіе. На намѣстникѣ Чудова монастыря архимандритѣ Арсеніи было облаченіе изъ фіолетоваго бархата, вышитое жемчугомъ, пожалованное Государыней Императрицей Александрой Ѳеодоровной.

Послѣ молебствія Государь Императоръ во второй разъ приложился къ мощамъ святителя Алексія.

Затѣмъ высокопреосвященный Владиміръ поднесъ Государю Императору икону Св. Николая художественной работы въ серебряно-вызолоченной

---

[1]) Чудовъ монастырь есть памятникъ о чудѣ, имѣвшемъ важное значеніе въ исторіи Русскаго народа и Русской Церкви. Чудо совершилось по молитвамъ Святителя Алексія, митрополита Московскаго, и заключалось въ исцѣленіи отъ слѣпоты и бѣснованія татарской царицы Тайдулы, жены хана Ченибека. Въ благодарность за благодѣяніе Божіе и вѣчную память потомству объ этомъ чудесномъ событіи Святитель Алексій устроилъ въ Кремлѣ, на подаренномъ Тайдулою мѣстѣ *) мужской монастырь съ церковью во имя Св. Архистратига Михаила съ придѣломъ Благовѣщенія. Это было въ 1365 году. Церковь сначала была деревянная, а потомъ замѣнена каменной.

Въ храмѣ Святитель Алексій приготовилъ себѣ могилу, въ которой и былъ погребенъ. Спустя почти шестьдесятъ лѣтъ послѣ кончины Святителя Алексія, въ 1438 году, верхъ церкви Архангела Михаила внезапно обрушился, но алтарь остался цѣлымъ, и священнослужители, совершавшіе въ немъ Божественную литургію, остались невредимыми. Когда копали ровъ для новаго каменнаго зданія, то на южной сторонѣ полуразвалившагося храма были обрѣтены нетлѣнныя мощи Святителя Алексія. Когда была сооружена Архангельская церковь съ придѣломъ Благовѣщенія Богородицы, то въ немъ были поставлены и мощи Святителя Алексія, гдѣ онѣ пребывали около 60 лѣтъ, пока не была устроена церковь во имя самого Святителя. Нынѣ существующій храмъ былъ сооруженъ по повелѣнію великаго князя Іоанна III-го Васильевича въ 1501 году. Въ южной сторонѣ алтаря находится мѣсто, гдѣ были обрѣтены мощи Святителя Алексія.

Старинный пятиярусный иконостасъ, напоминающій собою иконостасъ Успенскаго собора, для котораго онъ въ свое время и послужилъ образцомъ; иконы въ немъ древняго письма. Иконы Благовѣщенія и четырехъ Евангелистовъ на Царскихъ вратахъ писаны въ XVII вѣкѣ знаменитымъ царскимъ иконописцемъ Ушаковымъ. Въ алтарѣ рѣзная деревянная съ позолотою сѣнь, висящая на желѣзныхъ

---

*) Прежде на этомъ мѣстѣ, говорятъ, былъ дворъ ханскихъ пословъ.

оправѣ. Государынѣ Императрицѣ Александрѣ Ѳеодоровнѣ былъ поднесенъ митрополитомъ образъ Благовѣщенія Пресвятыя Богородицы, Государынѣ Императрицѣ Маріи Ѳеодоровнѣ—икона Казанской Богоматери, Наслѣднику Цесаревичу—икона Св. Алексія, Митрополита Московскаго, Великимъ Княжнамъ—Ольгѣ, Татіанѣ, Анастасіи и Маріи Николаевнамъ—иконы святыхъ, имена которыхъ Онѣ носятъ.

Кромѣ иконъ высокопреосвященный Владиміръ поднесъ Государынѣ Императрицѣ Александрѣ Ѳеодоровнѣ акаѳистъ святителю Алексію митрополиту Московскому, въ дорогомъ переплетѣ, а Наслѣднику Цесаревичу—тоже акаѳистъ и «Описаніе Чудова монастыря».

Успенскій Соборъ въ Кремлѣ.

Изъ Чудова монастыря всѣ Высочайшія Особы вмѣстѣ съ Великой Княгиней Елисаветою Ѳеодоровной прослѣдовали внутреннимъ ходомъ въ храмъ-усыпальницу, гдѣ покоятся останки въ Бозѣ почившаго Великаго Князя Сергѣя Александровича. Здѣсь Ихъ Величествъ встрѣтилъ протоіерей К. П. Звѣревъ, который затѣмъ совершилъ литію у гробницы. При пѣніи вѣчной памяти Августѣйшія Особы опускались на колѣна.

Послѣ литіи Государь Императоръ и Государыни Императрицы изволили осмотрѣть храмъ-усыпальницу. Въ 4 часа 10 минутъ изъ Николаевскаго дворца Высочайшія Особы отбыли въ Большой Кремлевскій Дворецъ. У Собственнаго Его Величества подъѣзда былъ выставленъ почетный караулъ отъ 12-го гренадерскаго Имени Императора Александра III Астраханскаго полка.

прутьяхъ надъ престоломъ. Она замѣчательна затѣйливостью рисунка и сооружена при Царѣ Михаилѣ Ѳеодоровичѣ. Въ нижнемъ предъалтаріи, гдѣ былъ прежде придѣлъ Благовѣщенія, въ нишѣ на южной сторонѣ, имѣется изображеніе обрѣтенія мощей Святителя Алексія. Сюда дозволяется входить и женщинамъ, не смотря на то, что это мѣсто отдѣляется отъ алтаря небольшимъ занавѣсомъ. Въ этомъ храмѣ находятся двѣ массивныя новыя хоругви, сооруженныя въ память 19 февраля 1861 г. *).

Два нижніе этажа представляютъ подвалы съ отдѣльными входами; верхній подвалъ имѣетъ слабое освѣщеніе чрезъ малые оконные просвѣты, и въ немъ, какъ полагаютъ, была когда-то церковь-усыпальница; нижній подвалъ совершенно темный, служилъ, какъ видно, мѣстомъ погребенія. Въ нижнемъ этажѣ, очень высокомъ и просторномъ, есть въ углу мѣсто, гдѣ была могила Святителя Алексія. Въ этой

*) Освобожденіе крестьянъ отъ крѣпостной зависимости.

Государь Императоръ, выйдя изъ коляски, обошелъ почетный караулъ и здоровался съ астраханцами. Музыка играла сначала встрѣчу, а потомъ народный гимнъ. Полковое знамя склонилось предъ Державнымъ Вождемъ русской арміи. Его Величество пропустилъ астраханцевъ церемоніальнымъ маршемъ и благодарилъ гренадеръ.

При входѣ во Дворецъ Ихъ Величества были встрѣчены завѣдующимъ придворною частью въ Москвѣ генералъ-лейтенантомъ княземъ Н. Н. Одоевскимъ-Масловымъ, помощникомъ начальника Дворцоваго Управленія генералъ-майоромъ К. К. Истоминымъ и другими чинами Дворцоваго Управленія.

Храмъ-усыпальница, гдѣ покоятся останки въ Бозѣ почившаго Великаго Князя Сергѣя Александровича.

По случаю благополучнаго прибытія Ихъ Величествъ въ Москву были отслужены во всѣхъ храмахъ столицы благодарственныя Господу Богу молебствія.

могилѣ потомъ было погребено тѣло архіепископа Геннадія, согласно его желанію. Въ нишѣ помѣщается изображеніе представленія Святителя Алексія.

Далѣе подвалъ, въ которомъ былъ заточенъ патріархъ Гермогенъ во время занятія Москвы поляками. Патріархъ Гермогенъ томился здѣсь въ жестокомъ заключеніи и скончался отъ голода. Здѣсь же находятся въ особомъ отдѣленіи памятники надъ могилами преосвященнаго Платона изъ Крутицкихъ архіепископовъ (умершаго въ 1754 году) и митрополита Тимоѳея, умершаго въ 1767 году.

У сѣверной стѣны Архангельской церкви стоятъ надгробные камни надъ могилами князей Трубецкихъ, Куракиныхъ, Хованскихъ, Щербатовыхъ, бояръ Стрѣшневыхъ, Морозовыхъ и другихъ вельможъ. При этомъ храмѣ погребенъ Епифаній Славинецкій, ученый мужъ XVII вѣка, современникъ патріарха Никона.

Вечеромъ столица была блестяще иллюминована. Особенно эффектно выдѣлялись зданія Румянцевскаго музея, Губернскаго правленія, Городской Думы и др. Преобладало электричество, но были также сочетанія газа съ электричествомъ. На центральныхъ улицахъ въ теченіе всего вечера наблюдалось необыкновенное оживленіе. Народъ массами двигался по улицамъ и площадямъ любуясь удачною иллюминаціей.

Въ Ризницѣ Чудова Монастыря находятся многія рѣдкости и драгоцѣнные дары Великихъ Князей, Царей, Святителей и бояръ, гдѣ обращаютъ вниманіе главнымъ образомъ драгоцѣнные покровы, замѣчательныя облаченія, сосуды и другіе предметы церковной утвари, портреты Петра Великаго, патріарха Филарета Никитича и Московскихъ митрополитовъ. Большою святынею почитается Евангеліе, писанное собственноручно Святителемъ Алексіемъ и имъ самимъ переведенное съ греческаго на славянскій языкъ и духовное завѣщаніе Святителя, находящееся при Евангеліи. Золотые сосуды, воздухъ и два покровца, шитые сплошь крупнымъ жемчугомъ и драгоцѣнными камнями — дары боярыни Анны Ильинишны Морозовой, и древніе драгоцѣнные кресты. Изъ архіерейскихъ облаченій обращаютъ на себя вниманіе: саккосъ, шитый разнымъ жемчугомъ съ драгоцѣнными крупными камнями, омофоръ серебрянаго глазета, такого же шитья, какъ и саккосъ, драгоцѣнныя митры, панагіи. Особенно замѣчательны по драгоцѣнности панагіи митрополита Платона: одна панагія съ изображеніемъ Божіей Матери Всѣхъ Скорбящихъ Радости, осыпанная бриллiантами; такъ называемая Потемкинская митра, — она украшена жемчугомъ, крупными алмазами, сапфирами и другими драгоцѣнными камнями. Въ прежнія времена въ Чудовомъ монастырѣ было кладбище, въ которомъ погребались Россійскіе Первосвятители и знаменитые бояре. Здѣсь погребенъ Блаженный Тимофей, Христа-ради юродствовавшій 28 лѣтъ и скончавшійся въ 1731 году, при Императрицѣ Аннѣ Іоанновнѣ. Въ этомъ монастырѣ жилъ ученый грекъ Максимъ въ 1506 году, котораго вызвалъ Великій Князь Василій Іоанновичъ для разбора рукописей царской библіотеки. Эта обитель была купелью, въ которой крестили Русскихъ Государей со времени Великаго Князя Димитрія Іоанновича Донского. Здѣсь же воспринялъ святое крещеніе Государь Императоръ Александръ II, Котораго при этомъ возложили на раку Святого Алексія Митрополита.

ВЫСОЧАЙШІЙ ВЫХОДЪ ВЪ УСПЕНСКІЙ СОБОРЪ

29 мая, въ день рожденія Ея Императорскаго Высочества Великой Княжны Татіаны Николаевны, состоялся Высочайшій выходъ въ Успенскій Соборъ.

Въ десятомъ часу начался съѣздъ въ Большой Кремлевскій Дворецъ придворныхъ, военныхъ и гражданскихъ чиновъ, представителей дворянства, земства, городовъ и сословій.

Екатерининское зало въ Большомъ Кремлевскомъ дворцѣ.

Предсѣдатель Совѣта Министровъ статсъ-секретарь В. Н. Коковцевъ и члены Совѣта, министръ внутреннихъ дѣлъ сенаторъ А. А. Макаровъ, военный министръ генералъ отъ кавалеріи В. А. Сухомлиновъ, министръ народнаго просвѣщенія Л. А. Кассо, министръ юстиціи - статсъ-секретарь И. Г. Щегловитовъ, морской министръ адмиралъ И. К. Григоровичъ, министръ торговли и промышленности С. И. Тимашевъ, главноуправляющій земледѣліемъ и земле-

устройствомъ гофмейстеръ А. В. Кривошеинъ, министръ иностранныхъ дѣлъ С. Д. Сазоновъ, оберъ-прокуроръ Св. Синода В. К. Саблеръ, предсѣдатель Государственнаго Совѣта статсъ-секретарь М. Г. Акимовъ, предсѣдатель Государственной Думы, главноуправляющіе, сенаторы, статсъ-секретари, почетные опекуны и товарищъ предсѣдателя Государственной думы—пріѣхали прямо въ Успенскій соборъ, гдѣ собрались также игуменіи Московскихъ женскихъ монастырей.

Въ Екатерининскомъ залѣ Кремлевскаго Дворца собрались: придворныя дамы, а также кавалерственныя дамы ордена Св. Великомученицы Екатерины, придворные чины и кавалеры. Особы свиты Его Величества и Ихъ Высочествъ, бывшія особы свиты Императора Александра III и всѣ прочіе военные чины

Андреевское зало въ Большомъ Кремлевскомъ дворцѣ.

собирались въ Андреевскомъ залѣ. Супруги дворянъ, городскія дамы, супруги купцовъ и иностранныхъ консуловъ находились въ Александровскомъ залѣ. Въ Георгіевскомъ залѣ собрались: начальствующія лица административныхъ и судебныхъ учрежденій, Московскій губернскій предводитель дворянства и губернскіе предводители дворянства другихъ губерній, находящіеся въ Москвѣ уѣздные предводители и депутаты дворянства Московской губерніи, уѣздные предводители дворянства другихъ губерній, дворяне Московской губерніи, представители города Москвы и прибывшіе на торжества городскіе головы Петербурга и другихъ городовъ, представители земства, гражданскіе чины до 5 класса включительно, земскіе начальники, иностранные консулы,

финляндскіе депутаты, представители Бухары и Хивы. Во Владимірской залѣ собрались: представители Биржевого Общества съ предсѣдателемъ Биржевого комитета Г. А. Крестовниковымъ во главѣ, представители Мѣщанскаго, Ремесленнаго и Ямского обществъ и представители старообрядческой Преображенской общины.

Дамы были въ городскихъ высокихъ платьяхъ и шляпахъ, при орденахъ и шифрахъ, кавалеры, военные—въ зимней парадной, а гражданскіе—въ парадной формѣ.

Въ Святыхъ сѣняхъ,—что предъ Грановитой палатой, стояло духовенство придворныхъ Кремлевскихъ церквей въ золотыхъ облаченіяхъ. Здѣсь же находились депутаціи отъ хоругвеносцевъ Кремлевскихъ соборовъ и монастырей.

На хорахъ, окружающихъ Владимірскій залъ, были размѣщены воспитанницы женскихъ институтовъ.

Въ 11 часовъ утра послѣдовалъ Высочайшій выходъ. Во главѣ процессіи шли гофъ и камеръ-фурьеры, два церемоніймейстера, оберъ-церемоніймейстеръ баронъ Корфъ, придворные кавалеры, вторые чины Двора попарно, младшіе впереди, гофмаршалъ графъ Бенкендорфъ, первые чины Двора. Въ предшествіи оберъ-гофмаршала князя Долгорукаго слѣдовали: Государь Императоръ, бывшій въ формѣ гренадерскаго Астраханскаго Императора Александра III полка и Андреевской лентѣ, съ Государыней Императрицей Маріей Ѳеодоровной. За Государемъ шли министръ Императорскаго Двора баронъ Б. В. Фредериксъ и дежурные генералъ-адъютанты князь Бѣлосельскій-Бѣлозерскій, свиты Его Величества генералъ-майоръ Петрово-Соловово и флигель-адъютантъ князь Долгорукій. За Государыней Императрицей Маріей Ѳеодоровной шелъ состоящій при Особѣ Его Величества оберъ-гофмейстеръ князь Шервашидзе. Далѣе слѣдовала Государыня Императрица Александра Ѳеодоровна съ Наслѣдникомъ Цесаревичемъ, Который былъ въ формѣ стрѣлковъ Императорской Фамиліи, и Августѣйшія Дочери Ихъ Величествъ. Затѣмъ слѣдовали Великій Князь Михаилъ Александровичъ съ Великой Княгиней Анастасіей Михайловной, Великій Князь Павелъ Александровичъ съ Великой Княгиней Маріей Александровной, Великій Князь Димитрій Павловичъ съ Великою Княгиней Анастасіей Николаевной, Великій Князь Димитрій Константиновичъ съ Великой Княгиней Маріей Георгіевной, Великій Князь Николай Николаевичъ съ Великой Княгиней Ксеніей Александровной, Великій Князь Николай Михайловичъ съ Великой Княгиней Ольгой Александровной, Великій Князь Георгій Михайловичъ съ Княгиней Еленой Петровной, Великій Князь Александръ Михайловичъ съ Княжной Ириной Александровной.

Далѣе шли Великій Князь Сергій Михайловичъ, Князья Іоаннъ, Гавріилъ Константиновичи, Князья Андрей, Ѳеодоръ и Никита Александровичи, Его Высочество Принцъ Петръ Александровичъ Ольденбургскій и Герцогъ Михаилъ Георгіевичъ Мекленбургъ-Стрелицкій.

За Августѣйшими Особами шли статсъ-дамы графиня Е. А. Воронцова-Дашкова, баронесса Фредериксъ, графиня Шереметева и другія придворныя дамы и лица Государевой свиты.

Въ Георгіевской залѣ Московскій губернскій предводитель дворянства А. Д. Самаринъ имѣлъ счастье обратиться къ Его Величеству со слѣдующей рѣчью:

«Ваше Императорское Величество!

«Сегодня въ стѣнахъ древняго Кремля Васъ привѣтствуетъ вмѣстѣ съ Московскимъ дворянствомъ все Россійское дворянство въ лицѣ своихъ предводителей, собравшихся со всѣхъ концовъ Россіи. Насъ соединяетъ здѣсь

Георгіевское зало въ Большомъ Кремлевскомъ дворцѣ.

единодушное желаніе воздать вѣрноподданническій долгъ священной памяти Царя-Самодержца Александра III. Благоговѣйно склоняясь предъ свѣтлой красотой Его нравственнаго облика и передъ спокойнымъ величіемъ Его Царственнаго подвига, мы въ настоящіе торжественные дни, посвященные Его памяти, особенно проникаемся Его великими завѣтами и съ чувствомъ сердечной благодарности вспоминаемъ Его высокомилостивое благоволеніе и довѣріе къ старому служилому сословію. Вѣрные началамъ, завѣщаннымъ нашей исторіей, мы всѣ одушевлены горячимъ желаніемъ, по примѣру нашихъ предковъ, не за страхъ, а за совѣсть, служить Вамъ, Государь, на общее благо всей Русской Земли».

Рѣчь сопровождалась громкимъ **ура** дворянъ.

Государю Императору на привѣтствіе Московскаго губернскаго предводителя дворянства А. Д. Самарина благоугодно было отвѣтить слѣдующими высокомилостивыми словами:

«Сердечно благодарю всѣхъ, собравшихся сегодня въ Кремлѣ по случаю освященія памятника Моему горячо любимому Отцу.

«Сердечно благодарю все объединенное здѣсь дворянство за выраженныя чувства преданности и искренней любви Престолу и Родинѣ и увѣренъ, что эти исконные завѣты преданности и вѣрности передадутся и послѣдующимъ поколѣніямъ».

Московскій городской голова Н. И. Гучковъ привѣтствовалъ Его Величество слѣдующими словами:

«Великій Государь!

«Послѣ долгихъ, сумрачныхъ, сѣрыхъ дней опять взошло красное солнышко надъ священными стѣнами Кремля; опять увидала первопрестольная столица въ древнихъ стѣнахъ своего обожаемаго Царя и драгоцѣнную Семью Его. Съ чувствомъ безграничной радости и благодарности встрѣчаетъ вѣрноподданная Москва своего Великаго Государя, милостиво даровавшаго народу Своему обновленіе. Сегодняшній день будетъ начертанъ въ лѣтописи русскаго народа, какъ счастливѣйшій. Да направитъ Господь дальнѣйшіе пути Твои, Великій Государь, на счастье Твоего народа. Не откажи милостиво принять московскую хлѣбъ—соль».

Государь Императоръ изволилъ принять хлѣбъ—соль на деревянномъ съ украшеніями блюдѣ, въ центрѣ котораго помѣщенъ видъ Московскаго Кремля, и благодарить за выраженныя чувства.

Затѣмъ Н. И. Гучковъ доложилъ приговоръ Городской Думы, въ которомъ изложено слѣдующее:

«Московская Городская Дума, выслушавъ въ чрезвычайномъ собраніи 1 августа 1904 года манифестъ о рожденіи Его Императорскаго Высочества Государя Наслѣдника Цесаревича и Великаго Князя Алексія Николаевича и принявъ съ живѣйшей радостью вѣсть о новомъ проявленіи милости Божіей къ Россійскому Царствующему Дому, единогласно постановила ходотайствовать о разрѣшеніи, въ ближайшій пріѣздъ Ихъ Императорскихъ Величествъ въ Москву, Московской Городской Думѣ въ полномъ составѣ поднести Ихъ Величествамъ икону Святителя Алексія для Августѣйшаго Новорожденнаго отъ г. Москвы».

Обратившись къ Наслѣднику Цесаревичу, городской голова сказалъ:

«Ваше Императорское Высочество! Да благословитъ Васъ Всевышній и да напутствуетъ Васъ великій святитель Московскій митрополитъ Алексій въ

путяхъ Вашихъ на радость Августѣйшимъ Родителямъ Вашимъ и на благо Русскаго Народа».

Наслѣдникъ Цесаревичъ, набожно съ благоговѣніемъ перекрестившись, приложился къ древнему образу, на которомъ кромѣ святителя Алексія еще изображены и другіе Московскіе святители.

Отвѣтныя слова Государя Императора и рѣчь городского головы были покрыты восторженнымъ **ура**.

Великой Княжнѣ Татіанѣ Николаевнѣ была поднесена городскимъ головой икона св. мученицы Татіаны. Отъ Московскаго Купеческаго Общества старшина С. А. Булочкинъ удостоился поднести Государю Императору хлѣбъ—соль.

Александровское зало въ Большомъ Кремлевскомъ дворцѣ.

Въ Георгіевскомъ же залѣ имѣли счастье поднести хлѣбъ—соль Ихъ Величествамъ городскіе головы и старосты городовъ и посадовъ Московской губерніи. Государь Императоръ изволилъ милостиво благодарить за подношеніе.

Появленіе Ихъ Величествъ во Владимірскомъ залѣ было встрѣчено восторженнымъ **ура**.

Въ этомъ залѣ Государь Императоръ изволилъ принять хлѣбъ—соль отъ Ямского общества и благодарить его за выраженныя чувства. Затѣмъ отъ Московскаго Мѣщанскаго общества старшина И. Н. Анофріевъ имѣлъ счастье привѣтствовать Ихъ Величества и поднести хлѣбъ—соль; Наслѣднику Цесаревичу была поднесена икона съ изображеніемъ святителя Алексія и св. Іоанна Воина. Его Высочество Наслѣдникъ Цесаревичъ послѣ крестнаго знаменія

приложился къ св. иконѣ. Государь Императоръ изволилъ благодарить Мѣщанское общество за подношеніе хлѣба—соли и св. икону.

Шествуя далѣе, Ихъ Величества приблизились къ выборнымъ Ремесленнаго общества, отъ котораго старшина И. А. Александровъ имѣлъ счастье поднести Государю Императору хлѣбъ—соль. Его Величество изволилъ благодарить. Въ этомъ же залѣ была поднесена хлѣбъ-соль отъ Преображенской и Рогожской старообрядческихъ общинъ.

Въ Святыхъ сѣняхъ, куда вступили Ихъ Величества изъ Владимірской залы, было совершенно благочиннымъ придворныхъ церквей протоіереемъ Извѣковымъ соборнѣ съ другимъ придворнымъ духовенствомъ краткое молебствіе. Здѣсь депутаціи отъ хоругвеносцевъ поднесли Наслѣднику Цесаревичу икону святителя Алексія.

Съ 8 часовъ утра въ Кремль сталъ собираться народъ. Каждому хотѣлось лицезрѣть своего обожаемаго Самодержца и Его Августѣйшую Семью.

Поразительную картину красоты представляла собою Царская площадь. Взоры всѣхъ устремлялись на Красное крыльцо, устланное красными коврами, откуда совершается Царскій выходъ въ Успенскій соборъ. У самаго крыльца стояли станичные атаманы съ булавами, далѣе—волостные старшины. За ними стояли студенты Императорскаго Университета и Императорскаго Лицея имени Цесаревича Николая. У южныхъ вратъ Успенскаго собора стояли чины конвоя Его Величества въ красныхъ кафтанахъ и дворцовые гренадеры.

Ровно въ 10 час. зазвонилъ Иванъ Великій, а въ 11 часовъ 15 минутъ по Москвѣ пронеслись раскаты перезвона колоколовъ.

Высокопреосвященный Владиміръ, митрополитъ Московскій и Коломенскій, вышелъ съ св. крестомъ встрѣтить Государя Императора. Вмѣстѣ съ митрополитомъ находились преосвященные: Трифонъ, епископъ Дмитровскій, Василій, епископъ Можайскій, Анастасій, епископъ Серпуховскій, и Евфимій, настоятель Заиконоспасскаго монастыря. Большинство духовенства было въ золотистыхъ ризахъ. Впереди пресвитеры собора держали въ рукахъ древніе Корсунскіе кресты.

Въ 11 часовъ 20 минутъ изъ Дворца выступили на Красное крыльцо *) Ихъ Императорскія Величества Государь Императоръ и Государыни Императрицы, Наслѣдникъ Цесаревичъ и Августѣйшія Особы. Могучее, восторженное **ура** огласило соборную площадку и было подхвачено на Царской площади.

Ихъ Величества и Наслѣдникъ Цесаревичъ изволили остановиться и отвѣчать поклонами на восторженное привѣтствіе народа.

Затѣмъ шествіе направилось въ прежнемъ порядкѣ къ Успенскому собору. По Красному крыльцу были выставлены камеръ-лакеи.

---

*) Красное крыльцо—главный подъѣздъ Кремлевскаго дворца, къ которому ходили и ходятъ москвичи привѣтствовать Царей и ихъ Семейства. Обычай этотъ возникъ со временъ Великаго Князя Іоанна III (1473 г.).

Спустившись съ лѣстницы, Ихъ Величества прослѣдовали по высокому, устланному краснымъ ковромъ, помосту въ Успенскій соборъ *). Въ южныхъ дверяхъ собора Ихъ Величества встрѣтилъ высокопреосвященный Владиміръ, который привѣтствовалъ Государя Императора слѣдующей рѣчью:

«Благочестивѣйшій Государь! Еще въ древности одинъ изъ великихъ мудрецовъ замѣтилъ, что Царь въ своемъ Царствѣ то же, что солнце въ природѣ. Солнце зайдетъ на закатѣ за горизонтомъ, и всюду мракъ и темнота, все живущее предается бездѣятельности и сну. Солнце затмится луной, и у всей природы печальный видъ, среди дня наступаетъ ночь, вездѣ недоумѣніе и страхъ. Солнце скроется за тучу, и уже не такъ ясно, не такъ отрадно, не то небо, не та земля, не тѣ всѣ вещи. Таково солнце по дѣйствію на природу: таковъ и Царь по дѣйствію на Его вѣрноподданныхъ. Опытно извѣдала это за послѣдніе годы наша первопрестольная Москва, когда, послѣ разразившейся надъ ней революціонной тучи, она, быть можетъ, въ наказаніе за то, что не сумѣла предотвратить ее, въ теченіе 9 лѣтъ лишена была Твоего лицезрѣнія. Не весело, тоскливо, сумрачно было за это время и въ нашихъ душахъ, какъ въ природѣ безъ солнца, и чѣмъ тягостнѣе было это состояніе, тѣмъ сильнѣе была жажда Твоего лицезрѣнія. Но вотъ, наказавъ насъ краткія печали Милосердный Господь изобильно исполнилъ сердца наши радостью и веселіемъ, даровавъ намъ утѣшеніе въ видѣ Тебя на нашемъ патріотическомъ торжествѣ со всѣмъ Твоимъ Домомъ. Говорю: изобильно, потому что всегда

*) Съ Успенскимъ соборомъ связано много историческихъ событій, памятныхъ и дорогихъ каждому русскому человѣку; въ немъ издревле помазуются на царство Русскіе Государи. Въ этомъ же соборѣ поставлялись всѣ россійскіе патріархи. У Русскихъ Царей и Великихъ Князей передъ началомъ каждаго дѣла было въ обычаѣ ходить молиться въ Успенскій соборъ; весь Русскій народъ всегда съ незапамятныхъ временъ молился въ этомъ храмѣ и чтилъ его. Здѣсь находятся: икона Владимірской Чудотворной Божіей Матери, писанная Св. Евангелистомъ Лукою и привезенная въ Россію въ XII стол.; икона Успенія Божіей Матери, писанная, по преданію, Св. Петромъ, митрополитомъ Московскимъ; икона, именуемая „Предста Царица“ или „Царь Царемъ“, писанная, по преданію, Св. Алимпіемъ, первымъ русскимъ иконописцемъ; икона Благовѣщенской Божіей Матери, именуемая „Устюжская“ (передъ сей иконой молился Св. Прокопій Устюжскій. **) Въ главномъ алтарѣ находятся кресты, называемые „Корсунскіе“, привезенные Великимъ Княземъ Владиміромъ, часть Ризы Господней, часть Ризы Божіей Матери, крестъ съ частію Животворящаго древа Креста Господня; въ этомъ же соборѣ почиваютъ мощи Св. Митрополитовъ и чудотворцевъ Московскихъ. Успенскій соборъ или „Домъ Пресвятыя Богородицы“ заложенъ первымъ Московскимъ митрополитомъ Св. Петромъ въ 1326 году. Освященъ послѣ его смерти въ 1328 году епископомъ Ростовскимъ Прохоромъ Въ 1472 году, въ княженіе Іоанна III-го, храмъ Успенія, за ветхостью и тѣснотою, былъ разобранъ, и на этомъ мѣстѣ начата постройка другого храма, по образцу храма Успенія во Владимірѣ. Это строеніе, уже доведенное до сводовъ, такъ непрочно, что обрушилось, поэтому былъ вызванъ изъ Венеціи зодчій Фіоравенти Аристотель, подъ руководствомъ котораго въ продолженіи 5 лѣтъ былъ построенъ соборъ и освященъ митрополитомъ Геронтіемъ въ присутствіи Царя и бояръ 12-го августа 1497 года.

**) Изображеніе иконъ издревле являлось подвигомъ благочестія: писались онѣ преимущественно иноками и людьми св. жизни; передъ началомъ работы сотворялось молебное пѣніе, съ вечера и до свѣта; святили воду со святыми мощами и св. водою обливали доску, предназначенную для письма. Собравъ св. воду въ сосудъ, служили божественную литургію и послѣ литургіи давали эту св. воду иконописцу, который смѣшивалъ ее съ красками и писалъ икону. Иконописецъ все время работы постился и только два раза въ недѣлю употреблялъ пищу, а монастырская братія совершала всенощныя и литургіи.

свѣтлое Твое лицезрѣніе нынѣ свѣтитъ намъ новымъ, особенно яркимъ лучемъ. Среди Твоего благословленнаго Семейства древняя столица въ первый разъ видитъ Государя Наслѣдника, эту свѣтлую свою надежду, этотъ плодъ горячихъ своихъ молитвъ, это сокровище русскаго сердца. Видитъ она это и съ чуствомъ невыразимой радости усматриваетъ здѣсь исполненіе надъ Тобой древняго благословенія: «Созижду въ родъ и родъ Престолъ Твой и будутъ сынове и дщери Твои яко новосажденія масличня, яко тако благословится Царь, бояйся Бога.»

Представители населенія русскихъ средне-азіатскихъ владѣній пріѣхали въ Москву на открытіе памятника Императору Александру III.

«Благочестивѣйшій Государь! Взгляни на эти жаждущіе взоры, коими объемлетъ народъ Тебя и Твое Семейство, прислушайся къ этому громогласному взрыву неудержимаго восторга, коимъ онъ напутствуетъ Тебя въ этотъ храмъ Твоего Царскаго освященія. И утѣшься мыслью, что въ этой Царской молитвѣ Твоей Ты не будешь одинокъ, но всеобщая радость, воспламенивъ благочестивыя сердца, устроитъ изъ нихъ одно кадило передъ Богомъ, чтобы совознести къ престолу Его благодати ѳиміамъ Твоего сердца».

Приложившись къ св. кресту и принявъ окропленіе св. водою, Ихъ Величества и ихъ Высочества прослѣдовали въ соборъ.

Государь Императоръ съ Августѣйшею Семьею сталъ впереди патріаршаго мѣста. За Ихъ Величествами стали другія Высочайшія Особы. Здѣсь же находилась Великая Княгиня Елисавета Ѳеодоровна, съ правой стороны были лица свиты Его Величества и Великихъ Князей, придворныя и кавалерственныя дамы и первые чины Двора. На лѣвой сторонѣ собора впереди стали игуменьи-настоятельницы Московскихъ монастырей, за ними министры, предсѣдатель Государственнаго Совѣта М. Г. Акимовъ, предсѣдатель Государственной Думы

Волостные старшины и станичные атаманы изъ разныхъ губерній, пріѣхавшіе на открытіе памятника Императору Александру III.

М. В. Родзянко, члены Государственнаго Совѣта, сенаторы, статсъ-секретари, почетные опекуны, товарищи предсѣдателя Государственной Думы, придворные кавалеры и вторые чины Двора.

Духовенство во главѣ съ высокопреосвященнымъ Владиміромъ совершило при пѣніи Синодальнаго хора молебствіе съ провозглашеніемъ многолѣтій Государю Императору, Государынямъ Императрицамъ, Наслѣднику Цесаревичу и Великой Княжнѣ Татіанѣ Николаевнѣ, по случаю дня Ея рожденія.

Послѣ молебствія высокопреосвященный Владиміръ поднесъ Государю Императору двѣ иконы—отъ духовенства Успенскаго собора образъ Спасителя въ серебряно-вызолоченномъ окладѣ и отъ игуменій образъ св. Николая, св. Царицы Александры и святителя Алексія, митрополита Московскаго. Государынѣ Императрицѣ Александрѣ Ѳеодоровнѣ владыка-митрополитъ поднесъ икону Владимірской Богоматери, Императрицѣ Маріи Ѳеодоровнѣ былъ поднесенъ образъ ствятителя Петра, митрополита Московскаго, Наслѣднику Цесаревичу—образъ трехъ московскихъ святителей—Петра, Іоны и Филиппа, Великимъ Княжнамъ, Августѣйшимъ Дѣтямъ—Ольгѣ, Маріи, Татіанѣ и Анастасіи Николаевнамъ поднесли иконы—Иверскій, Корсунскій, Ѳедоровскій и Казанскій образа Богоматери.

Вѣнокъ отъ города С.-Петербурга на памятникъ Императору Александру III. Депутація во главѣ съ городскимъ головой И. И. Глазуновымъ.

Послѣ подношеній Ихъ Императорскія Величества и Ихъ Высочества подойдя къ иконѣ Спасителя, опустились на колѣна. Приложившись къ иконѣ, Ихъ Императорскія Величества прикладывались къ другимъ святынямъ собора и мощамъ святителя Филиппа. Затѣмъ Ихъ Величества приложились къ иконамъ съ лѣвой стороны иконостаса, начиная отъ чудотворнаго образа Владимірской Богоматери.

Въ придѣлѣ святителя Петра, гдѣ находится чудотворный образъ Влахернской Богоматери, Государь Императоръ сталъ усердно молиться предъ иконой.

Далѣе Высочайшія Особы прошли къ мощамъ святителя Іоны.

У гробницы патріарха Гермогена Государь Императоръ съ Августѣйшею Семьею остановился въ глубокомъ благоговѣніи.

Приложившись къ гробницамъ св. Фотія и Кипріана, Высочайшія Особы сѣверными дверями вышли изъ Успенскаго собора и, въ предшествіи митрополита и придворныхъ чиновъ, прослѣдовали въ Чудовъ монастырь.

Въ Алексѣевскомъ храмѣ Ихъ Императорскія Величества и Ихъ Высочества, при пѣніи тропаря св. Алексію, приложились къ мощамъ.

Затѣмъ, пройдя внутреннимъ ходомъ въ Николаевскій Дворецъ, Высочайшія Особы отбыли въ экипажахъ въ Большой Кремлевскій Дворецъ.

Народъ восторженно привѣтствовалъ Ихъ Величествъ.

Посѣщеніе Ихъ Величествами Дворянскаго Института.

29 мая Ихъ Императорскія Величества Государь Императоръ, Государыня Императрица Александра Ѳеодоровна и Государыня Императрица Марія Ѳеодоровна вмѣстѣ съ другими Августѣйшими Особами удостоили Своимъ посѣщеніемъ Институтъ Московскаго дворянства для дѣвицъ благороднаго званія имени Императора Александра III въ память Императрицы Екатерины II. Съ Ихъ Величествами прибыли Великія Княжны Ольга Николаевна и Татіана Николаевна. Изъ Августѣйшихъ Особъ на праздникѣ дворянства присутствовали Ихъ Императорскія Высочества Великая Княгиня Анастасія Михайловна, Герцогиня Мекленбургъ-Шверинская, Великая Княгиня Марія Александровна, Герцогиня Саксенъ-Кобургъ-Готская, Великіе Князья Михаилъ Александровичъ, Павелъ Александровичъ, Димитрій Константиновичъ, Николай Николаевичъ съ Августѣйшей Супругой Великой Княгиней Анастасіей Николаевной, Георгій Михайловичъ съ Августѣйшей Супругой Маріей Георгіевной, Александръ Михайловичъ съ Великой Княгиней Ксеніей Александровной и Августѣйшими Дѣтьми, Великій Князь Сергій Михаиловичъ, Ихъ Высочества Князья Іоаннъ Константиновичъ съ Августѣйшей Супругой Княгиней Еленой Петровной, Гавріилъ Константиновичъ, Константинъ Константиновичъ, и Игорь Константиновичъ, Принцъ Петръ Александровичъ Ольденбургскій съ Августѣйшей Супругой Великой Княгиней Ольгой Александровной и Герцогъ Михаилъ Георгіевичъ Мекленбургъ-Стрелицкій.

Въ ожиданіи прибытія Высочайшихъ Особъ, въ помѣщеніяхъ Дворянскаго Института собрались придворныя и кавалерственныя дамы, предсѣдатель Совѣта Министровъ статсъ-секретарь В. Н. Коковцовъ, министры: внутреннихъ дѣлъ А. А. Макаровъ, юстиціи—И. Г. Щегловитовъ, военный—генералъ-отъ-кавалеріи В. А. Сухомлиновъ, путей сообщенія—С. В. Рухловъ, главноуправляющій Собственной Его Императорскаго Величества канцеляріей по учреж-

деніямъ Императрицы Маріи свѣтлѣйшій князь А. А. Ливенъ, оберъ-прокуроръ Св. Синода В. К. Саблеръ, состоящій при Особѣ Государя Императора генералъ-адъютантъ баронъ Мейндорфъ намѣстникъ Его Величества на Кавказѣ графъ И. И. Воронцовъ-Дашковъ, графъ С. Д. Шереметевъ, лица Государевой Свиты, высшіе придворные чины, члены Государственнаго Совѣта, почетные опекуны, губернскіе предводители дворянства, съѣхавшіеся на майскія торжества, начальствующія лица столицы, попечитель учебнаго округа А. А. Тихомировъ, уѣздные предводители и депутаты, московскіе дворяне со своими семьями. Стѣны Института еще не видали такого блестящаго собранія.

Внутренній видъ Храма Христа Спасителя.

Въ четыре часа дня народное **ура** возвѣстило о прибытіи Ихъ Величествъ. Высочайшихъ Особъ въ вестибюлѣ встрѣтили губернскій предводитель дворянства А. Д. Самаринъ, подавшій рапортъ о состояніи Института Государынѣ Императрицѣ Маріи Ѳеодоровнѣ, начальница Института О. А. Талызина и правленіе Института. Ихъ Величества поднялись по лѣстницѣ во второй этажъ, гдѣ на площади собрались супруги предводителей дворянства. А. В. Базилевская (супруга Московскаго уѣзднаго предводителя) имѣла счастье поднести букетъ изъ бѣлыхъ розъ Государынѣ Императрицѣ Маріи Ѳеодоровнѣ, супруга Подольскаго предводителя дворянства М. В. Каткова также удостоилась поднести букетъ Государынѣ Императрицѣ Александрѣ Ѳеодоровнѣ. Такъ же

букеты были поднесены Великимъ Княжнамъ и Великимъ Княгинямъ, прибывшимъ въ Институтъ.

У входа въ Институтскую церковь Ихъ Величествъ встрѣтилъ священникъ Дмитріевскій съ крестомъ и св. водой, который произнесъ краткую привѣтственную рѣчь, особо отмѣтивъ въ ней знаменательное значеніе нынѣшняго дня въ жизни Института. Приложившись ко кресту и принявъ окропленіе св. Водой, Высочайшія Особы прослѣдовали въ храмъ, гдѣ находились воспитанницы Института съ педагогическимъ персоналомъ. Въ храмѣ, убранномъ гирляндами зелени, было совершено краткое молебствіе при пѣніи воспитанницъ, сопровождавшееся многолѣтіемъ, при чемъ была возглашена **вѣчная память** Императрицѣ Екатеринѣ II и Императору Александру III.

Послѣ молебствія Высочайшія Особы направились осматривать помѣщенія Института, а почетныя лица и дворяне съ семьями перешли въ актовый залъ. Въ гимнастической залѣ Государю Императору были поднесены альбомы зданій Института; Государынямъ Императрицамъ были поднесены ученическія рукодѣльныя работы—вышитыя скатерти. Для Наслѣдника Цесаревича были изготовлены вышитыя рукавички; Дочерямъ Ихъ Величествъ были поднесены изящныя сумочки.

Ихъ Величества изволили заходить въ лазаретъ, осмотрѣли ученическія работы, сгруппированныя въ одной изъ залъ.

Послѣ осмотра помѣщеній Института, произведшихъ на Высочайшихъ Особъ наилучшее впечатлѣніе, Ихъ Величества и Ихъ Высочества прослѣдовали въ актовый залъ, гдѣ была исполнена музыкально-вокальная программа воспитанницами Института. Воспитанница института Переплегина сочинила снова привѣтъ Царю, исполненный на музыку А. Л. Кастальскимъ.

Музыкальныя и вокальныя исполненія воспитанницъ удостоились милостиваго одобренія Высочайшихъ Особъ.

Затѣмъ губернскій предводитель дворянства А. Д. Самаринъ произнесъ слѣдующее привѣтственное слово:

«Ваши Императорскія Величества!

«Нынѣшній день свѣтлыми неизгладимыми письменами запечатлѣется въ лѣтописяхъ Московскаго Дворянскаго Института.

«Милостивымъ посѣщеніемъ Вашихъ Императорскихъ Величествъ завершается созданіе Института, и сегодня онъ окончательно призывается къ жизни и къ службѣ родинѣ.

«Отнынѣ всѣ, кому ввѣрены заботы объ Институтѣ, будутъ еще съ большимъ рвеніемъ стремиться къ тому, чтобы Институтъ былъ всегда достоинъ тѣхъ великихъ именъ, которыя онъ носитъ.

«Повергая предъ Вашими Императорскими Величествами горячую благодарность за великую милость, оказанную дворянству посѣщеніемъ Института, я

отъ имени Московскаго дворянства возглашаю· «Да здравствуютъ Государь Императоръ, Государыни Императрицы, Государь Наслѣдникъ и вся Царская Семья на многіе годы! **Ура!**

Раздалось громкое **ура**.

Потомъ съ большимъ воодушевленіемъ былъ исполненъ народный гимнъ, покрытый восторженнымъ **ура**.

Послѣ того Ихъ Величества и Ихъ Высочества прослѣдовали на лѣтнюю террасу, выходящую въ садъ. Сюда были приглашены почетныя лица. Здѣсь были предложены чай, фрукты и напитки. Въ саду были сервированы столы для остальныхъ приглашенныхъ лицъ и дворянъ. Государь Императоръ и Государыни Императрицы милостиво бесѣдовали со многими лицами.

Отбытіе Ихъ Величествъ и Августѣйшихъ Особъ изъ Института послѣдовало въ 6 часовъ вечера, при восторженномъ **ура** всѣхъ собравшихся и воспитанницъ.

Масса народа, собравшагося на пути Царскаго проѣзда, восторженно привѣтствовала Ихъ Величествъ отъ Кремля до Красныхъ воротъ и при обратномъ проѣздѣ.

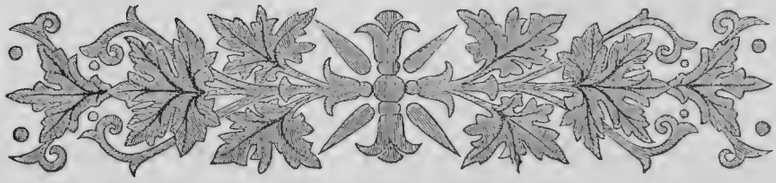

Открытіе памятника Императору Александру III.

30 мая съ необыкновенною торжественностью въ присутствіи Ихъ Императорскихъ Величествъ и Августѣйшихъ Особъ состоялось освященіе и открытіе памятника Императору Александру III, воздвигнутаго въ скверѣ храма Христа Спасителя на всенародныя пожертвованія.

Съ ранняго утра народъ вереницами сталъ стекаться на Берсеневскую набережную,—что противъ храма Христа Спасителя, по пути Царскаго проѣзда изъ Кремля и по всѣмъ, прилегающимъ къ соборному скверу, улицамъ. Толпы народа заняли Большой Каменный мостъ. Отъ Кремля выстроены были шпалерами войска; на набережной у храма Христа Спасителя размѣстились учащіеся разныхъ столичныхъ учебныхъ заведеній.

Для участія въ торжествѣ открытія памятника Императору Александру III были назначены воинскія части: рота дворцовыхъ гренадеръ, конвой Его Императорскаго Величества, взводъ Собственнаго Его Императорскаго Величества сводного пѣхотнаго полка, сводный батальонъ военно-учебныхъ заведеній въ составѣ роты военныхъ училищъ (по полуротѣ отъ Александровскаго и Алексѣевскаго военныхъ училищъ) и роты кадетскихъ корпусовъ: по взводу отъ Донского Императора Александра III кадетскаго корпуса и трехъ московскихъ кадетскихъ корпусовъ; сводный пѣхотный полкъ, въ который вошли по взводу: отъ лейбъ-гвардіи Преображенскаго, лейбъ-гвардіи Семеновскаго, лейбъ-гвардіи Измайловскаго и лейбъ-гвардіи Егерскаго полковъ (первая сводная гвардейская рота), лейбъ-гвардіи Московскаго, лейбъ-гвардіи Гренадерскаго, лейбъ-гвардіи Павловскаго и лейбъ-гвардіи Финляндскаго полковъ (2-я сводная гвардейская рота), лейбъ-гвардіи Литовскаго, лейбъ-гвардіи Кексгольмскаго, лейбъ-гвардіи Петербургскаго и лейбъ-гвардіи Волынскаго полковъ (3-я сводная гвардейская рота), лейбъ-гвардіи 1-го стрѣлковаго Его Величества полка, лейбъ-гвардіи 2-го стрѣлковаго Царскосельскаго полка, лейбъ-гвардіи 3-го стрѣлковаго Его Величества полка и лейбъ-гвардіи 4-го стрѣлковаго Императорской Фамиліи полка (4-я сводно-гвардейская рота), гвардейскаго экипажа, лейбъ-гвардіи сапернаго баталіона и гвардейской пѣшей артиллеріи (5-я сводно-гвардейская рота), отъ лейбъ-гренадерскаго Екатеринославскаго Императора Александра II полка, 12-го гренадерскаго Астраханскаго Императора Александра III полка, и 1-го желѣзнодорожнаго полка (1-я сводно-армейская рота), отъ 2-го

гренадерскаго Его Императорскаго Высочества Великаго Князя Михаила Александровича полка, 3-го гренадерскаго Перновскаго, 4-го гренадерскаго Несвижскаго и 11 гренадерскаго Фанагорійскаго полка (2-я сводно-армейская рота), отъ 5-го гренадерскаго Кіевскаго Ея Императорскаго Высочества Великой Княгини Елисаветы Ѳеодоровны полка, 6-го гренадерскаго Таврическаго, 7-го гренадерскаго Самогитскаго и 8-го гренадерскаго Московскаго полковъ

Ея Императорское Величество Государыня Императрица Александра Ѳеодоровна и Его Императорское Высочество Наслѣдникъ Цесаревичъ и Великій Князь Алексѣй Николаевичъ передъ открытіемъ памятника Императору Александру III.

(3-я сводно-армейская рота), отъ 2-го пѣхотнаго Софійскаго Императора Александра III полка, 68-го л.-пѣхотнаго Бородинскаго Императора Александра III полка, 145-го пѣхотнаго Новочеркасскаго Императора Александра III полка и 16 го стрѣлковаго Императора Александра III полка (4-я сводно-армейская рота); эскадронъ Тверского кавалерійскаго училища; сводный кавалерійскій полкъ въ составѣ взводовъ: отъ Кавалергардскаго Ея Величества Государыни Импе-

ратрицы Маріи Өеодоровны полка, л.-гв. Коннаго полка, л.-гв. Кирасирскаго Ея Величества полка, л.-гв. Кирасирскаго Ея Величества Государыни Императрицы Маріи Өеодоровны полка (3-й сводно-гвардейскій эскадронъ), отъ л.-гв. Казачьяго Его Величества полка, л.-гв. Атаманскаго Его Императорскаго Высочества Государя Наслѣдника Цесаревича полка и л.-гв. Сводно-Казачьяго полка (2-й сводно-гвардейскій эскадронъ), отъ л.-гв. конно-гренадерскаго полка, л.-гв. уланскаго Ея Величества Государыни Императрицы Александры Өеодоровны полка, л.-гв. драгунскаго полка и л.-гв. гусарскаго Ея Величества полка (3-й сводно-гвардейскій эскадронъ), отъ л.-гв. Гродненскаго гусарскаго полка, гвардейскаго запасного кавалерійскаго полка и гвардейской конной артиллеріи (4-й сводно-гвардейскій эскадронъ); отъ 1-го л.-драг. Московскаго Императора Петра Великаго полка, 2-го лейбъ-уланскаго Курляндскаго Императора Александра II полка, 2-го лейбъ-гусарскаго Павлоградскаго Императора Александра III полка и 3 уланскаго Смоленскаго Императора Александра III полка (1-й сводно-армейскій эскадронъ), отъ 15 драгунскаго Переяславскаго Императора Александра III полка,, 1 гусарскаго Сумскаго, 1 Донского казачьяго полковъ и 1 пограничной С.-Петербургской Императора Александра III бригады.

Всѣ войска были въ парадной формѣ; взводы отъ кавалерійскихъ частей были въ пѣшемъ строю. Всѣ части выстроены вдоль набережной храма Спасителя тыломъ къ рѣкѣ-Москвѣ. Роты и эскадроны построились во взводныхъ колоннахъ.

Командованіе всѣмъ парадомъ Его Императорское Величество изволилъ возложить на командующаго войсками Московскаго военнаго округа генералъ-отъ-кавалеріи П. А. Плеве.

Двѣ батареи 1 гренадерской артиллерійской бригады, назначенныя для производства салютаціонной стрѣльбы, были выстроены по Кремлевской набережной у Тайницкой башни.

Къ десяти часамъ утра въ храмѣ Христа Спасителя собралось духовенство съ высокопреосвященнымъ Владиміромъ, митрополитомъ Московскимъ и Коломенскимъ во главѣ; среди духовенства находились: архіепископъ Алексѣй, преосвященный Трифонъ, епископъ Дмитровскій, Василій, епископъ Можайскій, Анастасій, епископъ Серпуховскій, Өеодоръ, епископъ Волоколамскій, члены Синодальной Конторы преосвященные Евфимій и Михаилъ и управляющій Спасо-Андроньевымъ монастыремъ епископъ Владиміръ, ректоры духовныхъ семинарій: Московской—архимандритъ Борисъ и Виөанской—архимандритъ Филиппъ, синодальные архимандриты Модестъ и Валентинъ, члены духовной консисторіи архимандриты Аристархъ и Аөанасій, настоятель Златоустовскаго монастыря архимандритъ Өеодосій, настоятели всѣхъ патріаршихъ подворій въ Москвѣ, предсѣдатель училищнаго совѣта при Св. Синодѣ протоіерей П. И. Соколовъ, протопресвитеръ Успенскаго собора Н. А. Любимовъ,

Молебствіе передъ открытіемъ памятника Императору Александру III.

настоятель храма Христа Спасителя протоіерей В. С. Марковъ, членъ консисторіи митрофорный протоіерей С. С. Модестовъ, благочинный Московскихъ придворныхъ церквей протоіерей П. Г. Извѣковъ, сакелларій Успенскаго собора протоіерей Н. И. Пшеничниковъ, представитель военнаго духовенства протоіерей Миславскій и соборное духовенство храма Христа Спасителя.

Въ одиннадцатомъ часу утра въ храмѣ Христа-Спасителя собрались: статсъ-дамы, камеръ-фрейлины, фрейлины Ихъ Императорскихъ Величествъ Государынь Императрицъ, гофмейстерины и фрейлины Ихъ Императорскихъ Высочествъ Великихъ Княгинь; предсѣдатель Совѣта Министровъ статсъ-секретарь В. Н. Коковцевъ, члены Совѣта Министровъ, предсѣдатель Государственнаго Совѣта М. Г. Акимовъ, предсѣдатель Государственной Думы Н.-В. Родзянко, первоприсутствующіе въ первомъ и во второмъ общихъ собраніяхъ и въ общемъ собраніи кассаціонныхъ департаментовъ Сената, главноуправляющіе, первые и вторые чины Высочайшаго Двора, придворные кавалеры и кавалеры Великокняжескихъ дворовъ, имѣющіе придворное званіе; генералъ-адъютанты, свиты Его Величества генералъ-майоры и флигель-адъютанты, состоящіе при Ихъ Императорскихъ Высочествахъ Великихъ Князьяхъ генералъ-адъютанты. Въ храмѣ собрались воспитанницы институтовъ.

Въ это же время на отведенныхъ мѣстахъ у памятника собирались члены Государственнаго Совѣта, члены Государственной Думы, сенаторы, статсъ-секретари и почетные опекуны; всѣ эти лица занимали мѣста на площадкѣ съ правой стороны памятника, тутъ же размѣщались генералы и адмиралы и по назначенію военнаго и морского начальствъ штабъ и оберъ-офицеры. Далѣе у памятника собирались особы первыхъ четырехъ классовъ, имѣющія пріѣздъ ко Двору; Московскій губернаторъ и градоначальникъ, начальствующія лица административныхъ губернскихъ учрежденій Московской губерніи, предводитель дворянства А. Д. Самаринъ, съѣхавшіеся въ Москвѣ губернскіе предводители дворянства другихъ губерній, уѣздные предводители и депутаты дворянства какъ Московской, такъ и другихъ губерній, находящіеся въ Москвѣ, не состоящіе въ строю и отставные военные чины, имѣющіе орденъ Св. Великомученика и Побѣдоносца Георгія, гражданскіе чины, имѣющіе тотъ же орденъ. На этой сторонѣ заняли мѣсто депутаты Великаго Княжества Финляндскаго, представители инородческаго населенія Бухары и Хивы. Также прибыли болгарская и сербская депутаціи. Съ лѣвой стороны памятника на площадкахъ внутри ограды и за ней размѣщались: дворяне Московской губерніи, городскія дамы и супруги дворянъ; Московская Городская Дума съ городскимъ головой во главѣ, городскіе головы Петербурга, губернскихъ и областныхъ городовъ и градоначальствъ, прибывшіе въ Москву представители земствъ, среди которыхъ находились и. д. предсѣдателя Московской губернской земской управы, предсѣдатели уѣздныхъ земскихъ управъ другихъ губерній, предсѣдатели уѣздныхъ земскихъ управъ Московской губерніи; городскіе головы и старосты го-

родовъ и посадовъ Московской губерніи; представители Московскаго Биржевого Общества, Московскихъ сословій: купеческаго, мѣщанскаго, ремесленнаго и Ямского общества. На торжество открытія памятника собрались депутаціи отъ учрежденій и обществъ имени въ Бозѣ почившаго Императора Александра III, представители находящихся въ Москвѣ высшихъ, среднихъ и низшихъ учебныхъ заведеній, а также волостные старшины и равнозначущіе имъ представители сельскаго населенія. Обширную группу составляли земскіе начальники Московской губерніи и земскіе начальники другихъ губерній.

Окропленіе Св. водою памятника Императора Александра III въ присутствіи Государя Императора.

Особо почетное мѣсто съ лѣвой стороны у памятника заняли бывшія особы свиты въ Бозѣ почившаго Императора Александра III. Въ числѣ присутствовавшихъ находились также депутаціи отъ частей войскъ, въ которыхъ Императоръ Александръ III состоялъ Шефомъ.

Лица Комитета по сооруженію памятника ожидали прибытія Ихъ Императорскихъ Величествъ у входа; тутъ же находились строитель памятника профессоръ А. Н. Померанцевъ и академикъ скульптуры Опекушинъ.

Устроенныя въ трехъ мѣстахъ вдали отъ памятника трибуны были заняты по преимуществу дамами изъ разныхъ слоевъ столичнаго населенія. Дамы были въ свѣтлыхъ туалетахъ.

Собравшіеся на торжество кавалеры были: военные—въ зимней парадной формѣ, гражданскіе—въ парадной формѣ, дамы были въ высокихъ платьяхъ и шляпахъ.

Въ половинѣ одиннадцатаго часа утра площадка у памятника представляла рѣдкую по красотѣ картину.

Рота дворцовыхъ гренадеръ заняла караулъ при южныхъ дверяхъ храма Христа Спасителя и стала шпалерами по пути шествія Ихъ Императорскихъ Величествъ къ мѣсту памятника.

Въ половинѣ одиннадцатаго часа въ храмъ Христа Спасителя стали прибывать Августѣйшія Особы. Въ 10 часовъ 45 минутъ восторженное **ура** возвѣстило объ отбытіи изъ Кремля Государя Императора. Народные клики сливались со звуками военной музыки.

Его Императорское Величество изволилъ направиться по фронту войскъ, выставленныхъ по набережной у храма Христа Спасителя для участія въ торжествѣ. Государь Императоръ здоровался съ войсками, музыка играла походъ. Вмѣстѣ съ войсками были выстроены съ правой стороны учащіеся, восторженно привѣтствовавшіе Монарха.

Затѣмъ Его Величество вмѣстѣ съ Государыней Императрицей Маріей Ѳеодоровной и Великими Княжнами изволилъ прослѣдовать въ храмъ Христа Спасителя, гдѣ былъ встрѣченъ при входѣ высокопреосвященнымъ Владиміромъ, митрополитомъ Московскимъ и Коломенскимъ, съ духовенствомъ, со крестомъ и святой водой.

Послѣ встрѣчи Высочайшихъ Особъ изъ храма Христа Спасителя выступилъ крестный ходъ чрезъ южныя двери къ памятнику Императора Александра III. Съ ближайшихъ церквей раздался колокольный звонъ; войска по командѣ отдали установленную честь; хоры музыки исполнили **Коль Славенъ.**

Въ предшествіи высокопреосвященнаго Владиміра, митрополита Московскаго и Коломенскаго, шли Ихъ Императорскія Величества Государь Императоръ и Государыня Императрица Марія Ѳеодоровна. За Государемъ Императоромъ слѣдовалъ министръ Императорскаго Двора генералъ-адъютантъ баронъ Фредериксъ и дежурные: генералъ-адъютанты графъ И. И. Воронцовъ-Дашковъ, свиты генералъ-майоръ Волковъ и флигель-адъютантъ графъ Шереметевъ; за Государыней Императрицей шелъ состоящій при Особѣ Ея Величества оберъ-гофмейстеръ князь Шервашидзе. Его Величество былъ въ

мундирѣ гренадерскаго Астраханскаго Императора Александра III полка и Андреевской лентѣ.

При приближеніи Ихъ Высочествъ къ мѣсту предъ памятникомъ, приготовленному для богослуженія, сюда прибыла Ея Императорское Величество Государыня Императрица Александра Ѳеодоровна съ Его Императорскимъ Высочествомъ Наслѣдникомъ Цесаревичемъ, бывшимъ въ формѣ стрѣлковъ Императорской Фамиліи.

Ихъ Величества Государыни Императрицы были въ Андреевскихъ лентахъ, а Великія Княгини въ лентахъ ордена Св. Великомученицы Екатерины.

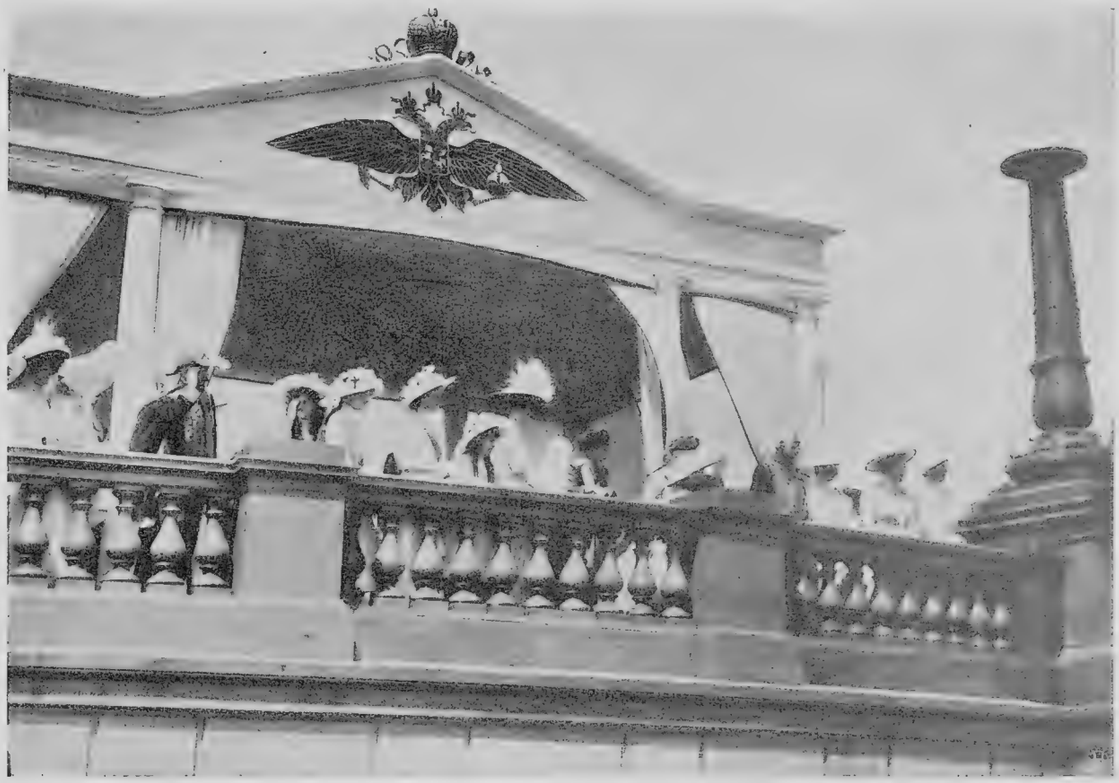

Бесѣдка передъ памятникомъ Императора Александра III для Августѣйшей семьи.

За Ихъ Величествами шли Великій Князь Павелъ Александровичъ съ Великой Княгиней Анастасіей Михайловной, Великой Герцогиней Мекленбургъ-Шверинской, Великій Князь Дмитрій Константиновичъ съ Великой Княгиней Маріей Александровной, Герцогиней Саксенъ - Кобургъ - Готской, Великія Княжны Ольга Николаевна, Татіана Николаевна, Марія Николаевна и Анастасія Николаевна, Великій Князь Николай Николаевичъ съ Великой

Княгиней Елисаветой Ѳеодоровной, Великій Князь Николай Михайловичъ съ Великой Княгиней Анастасіей Николаевной, Великій Князь Георгій Михаиловичъ съ Великой Княгиней Маріей Георгіевной, Великій Князь Александръ Михайловичъ съ Великой Княгиней Ксеніей Александровной, Великій Князь Сергѣй Михаиловичъ съ Великой Княгиней Ольгой Александровной, Князь Іоаннъ Константиновичъ съ Княгиней Еленой Петровной, Князь Сергѣй Георгіевичъ Романовскій Герцогъ Лейхтенбергскій съ Княжной Ириной Александровной, Князья Андрей, Ѳеодоръ и Никита Александровичи, Князь Игорь Константиновичъ, Его Высочество Принцъ Петръ Александровичъ Ольденбургскій и герцогъ Михаилъ Георгіевичъ Мекленбургъ-Стрѣлицкій.

Великій Князь Дмитрій Павловичъ, Князья Константинъ Константиновичъ и Гавріилъ Константиновичъ были въ строю при своихъ частяхъ войскъ, участвовавшихъ на парадѣ.

За Августѣйшими Особами слѣдовали придворныя дамы, придворные чины и кавалеры, особы Свиты Его Императорскаго Величества и Ихъ Императорскихъ Высочествъ и собравшіяся въ храмѣ особы.

У помоста Ихъ Величества были встрѣчены комитетомъ по сооруженію памятника съ Августѣйшимъ Предсѣдателемъ Великимъ Княземъ Михаиломъ Александровичемъ.

Государыни Императрицы, Великія Княгини и Княжны вошли въ особо устроенную Царскую палатку, украшенную короной и государственными гербами.

Государь Императоръ и Великіе Князья и другія Особы Императорской Фамиліи изволили занять мѣста впереди палатки. Съ лѣвой стороны палатки размѣстились придворныя дамы; далѣе ихъ—первые и вторые чины Двора и придворные кавалеры. Слѣва отъ памятника стали лица Государевой свиты. На правой сторонѣ отъ монумента размѣстились: предсѣдатель и члены Совѣта Министровъ, особы второго класса, предсѣдатель Государственнаго Совѣта, предсѣдатель Государственной Думы и главноуправляющіе.

По вступленіи крестнаго хода на помостъ, началось благодарственное Господу Богу молебствіе съ колѣнопреклоненіемъ, которое было совершено высокопреосвященнымъ Владиміромъ соборнѣ съ архіепископомъ Алексіемъ, всѣми епископами и духовенствомъ, участвовавшимъ въ крестномъ ходу. Пѣлъ Синодальный хоръ, бывшій въ свѣтлыхъ парадныхъ кафтанахъ.

Какъ только началось молебствіе, войскамъ было скомандовано «на-молитву».

При чтеніи особо положенной молитвы Ихъ Величества и всѣ Августѣйшія Особы, а также всѣ собравшіеся на торжество у памятника опускались на колѣна.

Въ концѣ молебствія по воспѣтіи многолѣтія Ихъ Императорскимъ Величествамъ и всему Царствующему дому, протодіаконъ К. В. Розовъ возгла-

силъ **вѣчную память** въ Бозѣ почивающему Императору Александру III. Государь Императоръ, Государыни Императрицы, Наслѣдникъ Цесаревичъ и всѣ Августѣйшія Особы преклонили колѣна; всѣ присутствовавшіе послѣдовали Высочайшему примѣру.

По возглашеніи вѣчной памяти Императору Александру III, всѣ войска по личной командѣ Его Императорскаго Величества отдали честь. Сейчасъ же раздалась орудійная салютаціонная пальба; всего было произведено 360 выстрѣловъ. Хоры музыки исполняли Преображенскій маршъ.

Одновременно матросы стали снимать покрывало съ монумента. Взоры всѣхъ были устремлены на памятникъ; на помощь матросамъ пришли офи-

Памятникъ Императору Александру III Царю-Миротворцу въ Москвѣ.

церы, и покрывало было сдернуто. Открытіе памятника было привѣтствовано долго несмолкаемымъ восторженнымъ **ура**.

Предъ взорами всей громадной толпы народа открылся величественный монументъ, изображающій Царя-Миротворца возсѣдающимъ на тронѣ въ порфирѣ и коронѣ, со скипетромъ и державой въ рукахъ. Порфира спускается справа однимъ концомъ на пьедесталъ, исполненный изъ краснаго гранита. На пьедесталѣ надпись: **Благочестивѣйшему Самодержавнѣйшему Великому**

Государю Нашему Императору Александру Александровичу Всея Россіи. 1881—1894. Гранитный пьедесталъ возвышается на такомъ же массивномъ постаментѣ, по угламъ котораго помѣщены выдающіеся по своимъ размѣрамъ и исполненію бронзовые двуглавые орлы съ распростертыми крыльями; постаментъ имѣетъ три ступени. Украшеніемъ пьедестала служатъ гербы, прекрасно исполненные. У памятника съ южной стороны устроена гранитная баллюстрада и лѣстница, спускающаяся на набережную. Массивные фонари украшаютъ площадку. Около памятника разбитъ уже цвѣтникъ съ клумбами. Съ боковыхъ сторонъ устроена невысокая стѣнка изъ сѣраго гранита, отдѣляющая монументальную площадку отъ общаго соборнаго сквера.

Высокопреосвященный Владиміръ окропилъ памятникъ св. водой, обойдя его по постаменту кругомъ; за митрополитомъ слѣдовалъ Государь Императоръ.

По возглашеніи многолѣтія Всероссійскому воинству и всѣмъ вѣрноподданнымъ, митрополитъ, осѣнивъ крестомъ войска и всѣхъ присутствующихъ, возвратился съ духовенствомъ въ храмъ Христа Спасителя.

Его Императорское Величество спустился по лѣстницѣ на набережную, гдѣ къ этому времени войска перестроились къ церемоніальному маршу.

Начался церемоніальный маршъ. Во главѣ войскъ изволилъ парадировать Державный Вождь Русской арміи предъ памятникомъ Императору Александру III.

Затѣмъ, занявъ мѣсто у лѣстницы, Его Величество пропустилъ всѣ войска, участвовавшія въ парадѣ, церемоніальнымъ маршемъ. Государю Императору благоугодно было благодарить всѣ части за молодецкое прохожденіе.

Благодаря участію гвардейскихъ частей, парадъ отличался рѣдкимъ блескомъ, поразившимъ москвичей.

Рота дворцовыхъ гренадеръ, пройдя церемоніальнымъ маршемъ, вступила въ караулъ къ памятнику.

Государыни Императрицы и Великія Княжны изволили оставаться во время церемоніальнаго марша въ палаткѣ.

Послѣ церемоніальнаго марша Государь Императоръ снова поднялся къ памятнику.

Его Величество удостоилъ академика Опекушина милостивой бесѣдой о памятникѣ.

Государю Императору, Государынѣ Императрицѣ, Наслѣднику Цесаревичу и прочимъ Августѣйшимъ Особамъ были поднесены выбитыя по случаю открытія и освященія памятника медали.

У памятника съ лѣвой стороны выстроился весь составъ Комитета по его сооруженію съ Августѣйшимъ Предсѣдателемъ Великимъ Княземъ Михаиломъ Александровичемъ во главѣ; сюда же приблизились городской голова, члены управы и гласные Городской Думы.

Государь Императоръ изволилъ приблизиться къ этому мѣсту у памятника; за Его Величествомъ подошли Государыни Императрицы, Наслѣдникъ Цесаревичъ и Августѣйшія Особы.

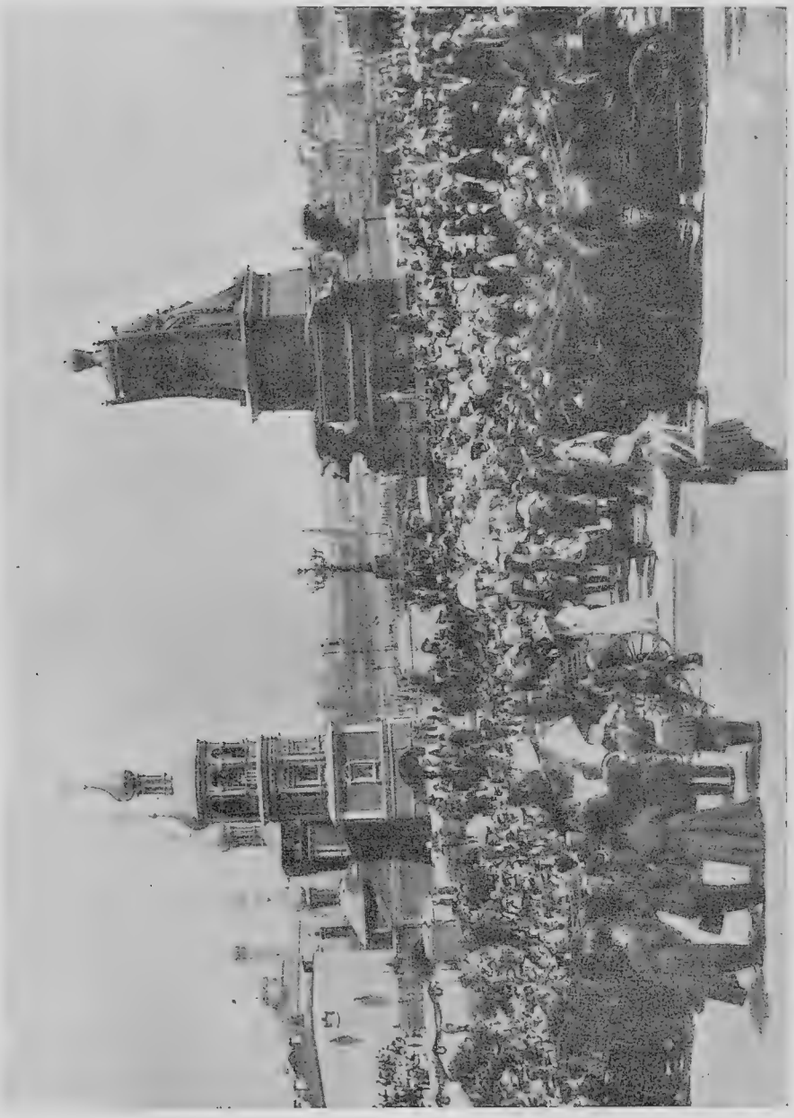

Ихъ Императорскія Величества отбываютъ послѣ открытія памятника Императору Александру III.

Товарищъ Августѣйшаго Предсѣдателя Комитета по сооруженію памятника гофмейстеръ А. Г. Булыгинъ прочиталъ текстъ акта о передачѣ памятника въ вѣдѣніе городского управленія, составленный въ слѣдующихъ выраженіяхъ:

«Государь Императоръ, 2 марта сего года, Высочайше повелѣть соизволилъ сооруженный въ г. Москвѣ памятникъ въ Бозѣ почившему Императору Александру III передать въ завѣдываніе Московскаго городского управленія.

«Во исполненіе сего Высочайшаго повелѣнія нынѣ, въ день торжественнаго освященія памятника, созданнаго на всенародныя обильныя пожертвованія, стекавшіяся со всѣхъ концовъ необъятной Россіи, и въ присутствіи Его Императорскаго Величества, Комитетъ по сооруженію памятника передаетъ его гор. Москвѣ.

«Въ удостовѣреніе сего составленъ настоящій актъ, для вѣчнаго храненія при дѣлахъ Московскаго городского управленія, на которое отнынѣ Монаршею милостью возложена забота объ этомъ драгоцѣнномъ народномъ достояніи. Предсѣдатель Комитета **Михаилъ**, Члены Комитета: Дмитрій Арсеньевъ, Алексѣй Воронцовъ-Вельяминовъ, Иванъ Рербергъ, Александръ Булыгинъ, Владиміръ Истоминъ, Александръ Адріановъ, Владиміръ Джунковскій, Александръ Самаринъ, Николай Гучковъ, Степанъ Протопоповъ».

Чтеніе акта покрыто кликами **ура**.

Актъ начертанъ на пергаментѣ, украшенномъ художественнымъ орнаментомъ. Великій Князь поднесъ пергаментъ Государю Императору, и Его Величество изволилъ вручить его городскому головѣ Н. И. Гучкову.

Городской голова обратился къ Его Величеству со слѣдующими словами:

«Ваше Императорское Величество!

«Городъ Москва—сердце Россіи—съ чувствомъ глубочайшей признательности пріемлетъ изъ драгоцѣнныхъ рукъ Вашего Императорскаго Величества сооруженный русскимъ народомъ памятникъ своему великому Царю-Миротворцу. Ваше Императорское Величество и русскій народъ могутъ быть вполнѣ увѣрены въ томъ, что этотъ памятникъ,—это драгоцѣнное народное достояніе будетъ храниться въ вѣрныхъ, надежныхъ рукахъ».

Гласные Городской Думы покрыли слова городского головы кликами **ура**. Актъ заключенъ въ изящный ларецъ.

Августѣйшій Предсѣдатель Комитета Великій Князь Михаилъ Александровичъ поднесъ букеты Государынямъ Императрицамъ отъ Комитета по сооруженію памятника.

Въ началѣ перваго часа дня Ихъ Императорскія Величества и Ихъ Высочества, послѣ осмотра памятника, отбыли съ торжества въ Кремль. По всему пути народъ восторженно привѣтствовалъ Высочайшихъ Особъ.

Какъ только отбыли Высочайшія Особы, со всѣхъ сторонъ присутствовавшіе на торжествѣ устремились ближе къ памятнику для его обозрѣнія. Съ разныхъ сторонъ можно было слышать похвалы новому величественному монументу, украсившему Москву. На сооруженіе его повсемѣстная подписка дала съ наросшими процентами 2.338.586 р.

По отбытіи Ихъ Императорскихъ Величествъ съ мѣста торжества, началось возложеніе вѣнковъ къ подножію памятника.

Красиво продефилировали около памятника свыше 80 депутацій.

Первыми были возложены красивые серебряные вѣнки отъ короля сербскаго Петра, отъ «благодарна Сербиіа» съ надписью «Неговомъ Величанству Императору Александру III» и отъ «Признательная български народъ»—«Сину на Царь-Освободителя Августѣйшему Сподвижнику въ освободительна та война Царю-Миротворцу».

Вѣнки возложили сербскіе и болгарскіе депутаты.

Далѣе возложенъ былъ серебряный вѣнокъ съ золотымъ крестомъ и изображеніемъ Нерукотвореннаго Спаса отъ представителей православныхъ восточныхъ церквей—Константинопольской, Александрійской, Антіохійской, Іерусалимской, Сербской и греческаго Николаевскаго монастыря, съ надписью: «Великому защитнику православія и благодѣтелю Церкви, Благочестивѣйшему Вѣнценосному Императору Александру III Миротворцу».

Серебряныя пальмовыя вѣтви съ большимъ золотымъ крестомъ посрединѣ «Отъ верховнаго патріарха каталикоса всѣхъ армянъ Кеворка» съ надписью: «Царю-Миротворцу Императору Александру III, Высокому Покровителю армянской церкви».

Памятникъ Императору Александру III къ Москвѣ-рѣкѣ.

Московское городское общественное управленіе возложило большой серебряный вѣнокъ въ видѣ переплетающихся между собою дубовыхъ и пальмовыхъ вѣтвей.

Серебряные вѣнки съ дворянскими гербами возложили дворянскія общества.

«Россійское дворянство—священной памяти Царя-Самодержца».

«Московское дворянство Самодержцу Всероссійскому Императору Александру III».

Отъ «глубокоблагодарнаго» Курскаго дворянства «Царю - Миротворцу Незабвенному Самодержцу».

Отъ Волынскаго дворянства.

Отъ «благодарнаго»—Тверского дворянства «Незабвенному Царю».

Громадный серебряный вѣнокъ съ парящимъ орломъ на золотыхъ снопахъ возложило объединенное земство Россіи.

Серебряный вѣнокъ съ пальмовыми вѣтвями отъ Московскаго губернскаго земства.

Отъ земства Харьковской губерніи.

Правые члены Государственной Думы возложили серебряный вѣнокъ съ національными лентами. «Блюстителю святой вѣры православной, Могучему Самодержцу, Хранителю исконныхъ правъ народа русскаго, въ Бозѣ почивающему Императору Александру III».

Серебряные вѣнки возложили городскія управленія:

«Г. Петербургъ—Императору Александру III».

«Г. Кіевъ—мать городовъ– Царю-Миротворцу Александру III, Императору земли русской».

«Отъ вѣрноподданническаго населенія г. Одессы—Незабвенному Царю-Миротворцу».

«Благоговѣйная память г. Гатчины».

Отъ Тульской городской думы и общественныхъ управленій городовъ—Алексина, Богородска, Бѣлева, Венева, Епифани, Ефремова, Каширы, Крапивны, Новосиля, Одоева и Черни.

Отъ населенія г. Орла «Да живетъ въ памяти народной Царь - Миротворецъ».

Отъ Ростовскаго-на-Дону городского общественнаго управленія.

Отъ города Харькова.

Отъ Тверской городской Думы.

Отъ Владивостокскаго городского общественнаго управленія.

Отъ населенія Приморской области.

Отъ Нижняго Новгорода съ памятникомъ-колонною Минину и Пожарскому.

Отъ «вѣрноподданническаго» Нахичеванскаго-на-Дону городского общественнаго управленія «Незабвенному Миролюбцу».

Отъ города Курска.

Отъ Саратова.

Отъ Ташкента

Отъ Ревеля.

Отъ Житоміра.

Отъ Владиміра.

Отъ «благодарнаго» Иркутска.

Отъ Херсона.

Дорогіе вѣнки были возложены отъ Его Высочества Эмира Бухарскаго и отъ Хана Хивинскаго.

Красивый вѣнокъ съ золотою цѣпью возложили земскіе начальники Московской губерніи.

Памятникъ Императору Александру III послѣ открытія.

Отъ „благодарныхъ" городовъ и посадовъ Московской губерніи—„Создателю Городового Положенія". Отъ волостныхъ старшинъ Московской губерніи.

Лавровый вѣнокъ возложилъ Императорскій Россійскій Историческій музей имени Императора Александра III.

Отъ Русскаго музея Императора Александра III.

Возложили вѣнки полки, носящіе Имя Императора Александра III:

„Незабвенному Державному Шефу 15-й драгунскій Переяславскій Императора Александра III полкъ"—лавровый вѣнокъ съ живыми красными и бѣлыми розами, перевитыми георгіевскими лентами.

Отъ 1-го лейбъ-гренадерскаго Екатеринославскаго Императора Александра II полка, раньше называвшагося именемъ Императора Александра III.

„Лейбъ-бородинцы—Незабвенному Державному Шефу".

„Астраханскіе гренадеры—Незабвенному Своему Шефу".

Отъ „признательнаго Забайкальскаго казачьяго войска"—лавровый вѣнокъ съ георгіевскими лентами.

„Новочеркассцы Императора Александра III—Незабвенному Шефу".

„Братство въ память Императора Александра III при церкви Новочеркасскаго полка".

Большой лавровый вѣнокъ возложенъ отъ „Стараго вѣрнаго адъютанта".

Тутъ же вѣнокъ отъ генералъ-адъютанта князя Барятинскаго.

«Добровольный флотъ—Своему Державному Основателю».

Отъ Харьковскаго коммерческаго училища Императора Александра III.

Отъ торговой школы Императора Александра III, основанной Московскимъ биржевымъ обществомъ. Отъ состоящаго подъ Высочайшимъ покровительствомъ исправительнаго воспитательнаго имени Императора Александра III пріюта для дѣвочекъ въ Петербургѣ.

Возложили вѣнки учебныя управленія и высшія учебныя заведенія.

Управленіе Московскаго учебнаго округа возложило вѣнокъ изъ живыхъ бѣлыхъ розъ и сирени.

Императорскій Московскій Университетъ—лавровый вѣнокъ съ бѣлыми лиліями и пальмовыми вѣтвями съ надписью «Царю-Миротворцу».

Высшія учебныя заведенія г. Москвы—Константиновскій межевой институтъ, Императорское техническое училище, Московскій сельско-хозяйственный институтъ, Императорское инженерное училище, вѣдомство путей сообщенія, высшіе женскіе курсы и Московскій коммерческій институтъ возложили одинъ серебряный вѣнокъ.

Императорскій Лицей въ память Цесаревича Николая—«Священной памяти Царя-Миротворца».

Лазаревскій институтъ восточныхъ языковъ—лавровый вѣнокъ.

Харьковскій технологическій институтъ.

Императорское Строгановское училище возложило красивый художественный вѣнокъ, изображающій вензель Императора Александра III въ пальмовыхъ вѣтвяхъ.

„Отъ представителей сельскаго населенія Имперіи—Незабвенному Царю-Самодержцу Императору Александру III".

„Отъ крестьянъ Волынской губерніи—Незабвенному Царю-Миротворцу".

Возложили вѣнки Московскія сословныя учрежденія и рядъ обществъ.

Московское купеческое общество, Московское мѣщанское сословіе и ремесленное общество возложили серебряные вѣнки. Московское биржевое и Московское Ямское общества—лавровые вѣнки.

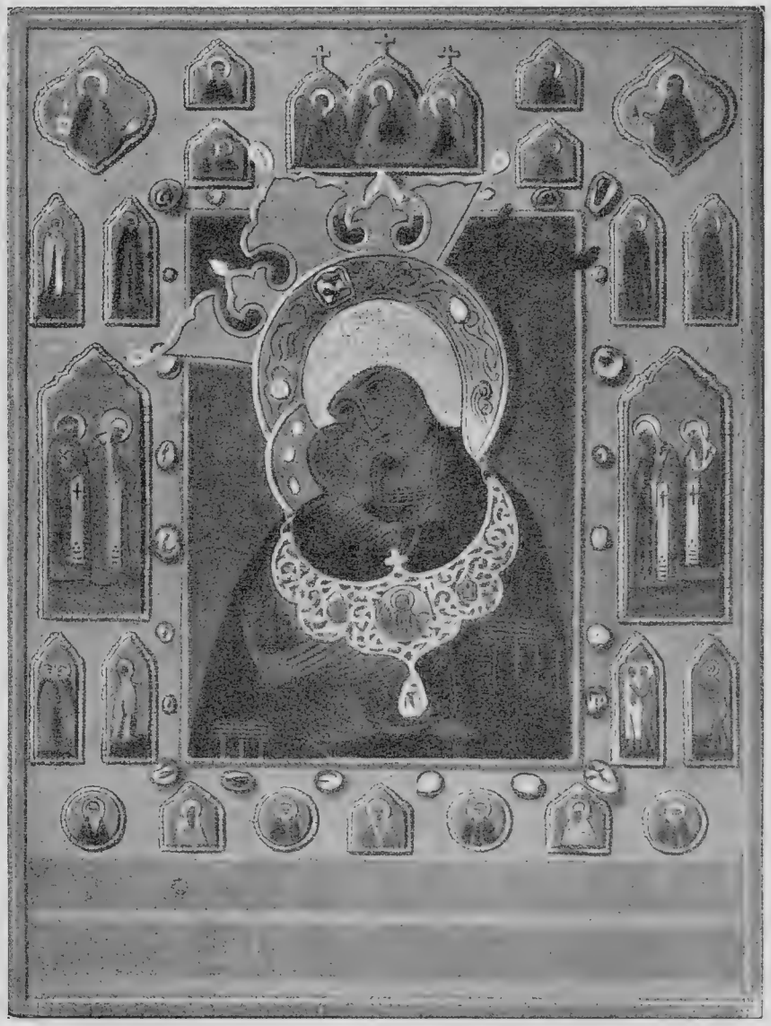

Икона Пресвятыя Богородицы Владимірской и Соборъ Московскихъ Чудотворцевъ.

Благовѣрному Государю Наслѣднику Цесаревичу и Великому Князю Алексію Николаевичу благословеніе Московскаго Дворянства въ память перваго посѣщенія царствующаго града Москвы 1912 г.

Императорское военно-историческое общество возложило лавровый вѣнокъ.

„Отъ Московскихъ націоналистовъ—Царю-Богатырю".

„Отъ русскаго монархическаго союза—Царю-Миротворцу".

„Отъ „признательнаго" Московскаго округа Императорскаго Россійскаго Общества спасанія на водахъ"—серебряный вѣнокъ съ якорями.

Отъ Московскаго отдѣленія Императорскаго Русскаго Музыкальнаго Общества и Консерваторіи.

„Придворный оркестръ Августѣйшему Основателю"—вѣнокъ съ лирою и вензелемъ Императора Александра III.

Отъ состоящаго подъ Августѣйшимъ Ея Императорскаго Высочества Великой Княгини Елисаветы Ѳеодоровны покровительствомъ Общества призрѣнія престарѣлыхъ и лишенныхъ способности къ труду артистовъ и ихъ семействъ, учредившаго убѣжище въ память Императора Александра III.

„Отъ безконечно признательной и вѣрноподданнической караимской націи".

Отъ Московскаго караимскаго общества.

Отъ „благодарной" сербско-хорватской колоніи въ Москвѣ—„Великому Покровителю славянъ".

Съ такою же надписью возложили вѣнокъ „благодарные" Московскіе чехи и словаки.

Скромный вѣнокъ — единственный фарфоровый—возложило Общество благоустройства мѣстности Крестовской слободы.

Есть вѣнки и отъ отдѣльныхъ лицъ. Отъ гр. М. В. Голенищевой-Кутузовой, гр. А. В. Голенищевой-Кутузовой, кн. С. А. Щербатовой и Е. С. Озеровой.

Всѣ вѣнки размѣстили по пьедесталу памятника кругомъ въ два ряда.

Вѣнки будутъ храниться въ Музеѣ Изящныхъ Искусствъ имени Императора Александра III.

Лишь только кончилось оффиціальное торжество, какъ народъ густою толпою хлынулъ къ памятнику, чтобы полюбоваться могучею священною фигурою Царя-Миротворца и посмотрѣть вѣнки. И долго-долго до самой глубокой ночи памятникъ былъ предметомъ особеннаго вниманія народа.

Вечеромъ по случаю открытія памятника столица была роскошно иллюминована.

Разноцвѣтными электрическими лампочками всюду горѣли вензеля Ихъ Величествъ, государственные гербы и монаршія короны. На нѣкоторыхъ зданіяхъ красовались огненныя надписи **Боже, Царя Храни.**

Особенно красиво иллюминованы зданія казенныхъ учрежденій и дома генералъ-губернатора, губернатора и градоначальника. На балконахъ помѣщались бюсты Ихъ Императорскихъ Величествъ, утопавшіе въ живыхъ цвѣтахъ и тропическихъ растеніяхъ.

Выдѣлялось зданіе губернскаго правленія, сплошь залитое огнемъ, съ башенкою и шпилемъ вверху.

На центральныхъ улицахъ царило необыкновенное оживленіе.

Поднесеніе иконы Наслѣднику Цесаревичу и обѣдъ волостнымъ старшинамъ.

30 мая на внутреннемъ дворѣ Большого Кремлевскаго Двора у церкви Спаса на Бору состоялось поднесеніе иконы Московскимъ дворянствомъ Наслѣднику Цесаревичу, а затѣмъ обѣдъ для волостныхъ старшинъ всѣхъ уѣздовъ Московской губерніи и старшинъ другихъ губерній, станичныхъ атамановъ и представителей инородческаго населенія.

Здѣсь собрались предсѣдатель Совѣта Министровъ В. Н. Коковцовъ, министръ Императорскаго Двора генералъ-адъютантъ баронъ Б. В. Фредериксъ, гофмаршалъ графъ Бенкендорфъ, начальникъ канцеляріи Министерства Императорскаго Двора генералъ-лейтенантъ Мосоловъ, завѣдующій придворной частью въ Москвѣ князь Н. Н. Одоевскій-Масловъ, начальникъ военно-походной канцеляріи Его Величества Князь Орловъ и друг.

Въ третьемъ часу дня вышелъ изъ Дворца Государь Императоръ съ Наслѣдникомъ Цесаревичемъ.

Московскій губернскій предводитель дворянства А. Д. Самаринъ, обратившись къ его Высочеству, произнесъ слѣдующую рѣчь.

„Благовѣрный Государь Наслѣдникъ!

„Сердечно радуется Московское дворянство, видя Тебя въ стѣнахъ древняго Кремля.

„Ты въ первый разъ посѣщаешь нашу Первопрестольную столицу, поклоняешся ея святынямъ, знакомишся съ памятниками ея славнаго государственнаго прошлаго и въ наглядныхъ образахъ познаешь значеніе Москвы—собирательницы русской земли. Какіе это знаменательные дни въ Твоей жизни! Дай Богъ Тебѣ сохранить о нихъ свѣтлую память.

„Въ знакъ нашей любви къ Тебѣ и въ память о первомъ Твоемъ посѣщеніи Москвы мы просимъ принять отъ насъ эту святую икону. Ты видишь на ней изображеніе Божіей Матери Владимірской—самой древней нашей святыни. Ее окружаютъ святые угодники и чудотворцы земли Московской и среди нихъ святитель Алексѣй, Твой Небесный Молитвенникъ и Покровитель. Въ лицѣ ихъ Тебя благословляютъ Московскій Кремль, Троицкая обитель Преподобнаго Сергія и другія близкія къ Москвѣ твердыни народнаго духа.

„Вспоминая Москву и ея святыни, молись предъ этой иконой и пребывай въ единеніи духа съ угодниками Божіими и великими строителями Святой Руси.

„Въ общеніи съ ними да укрѣпится въ Тебѣ живая связь съ Православною Церковью и съ русскимъ народомъ, и милость Божія да возраститъ Тебя

на радость и утѣшеніе Твоимъ Вѣнценоснымъ Родителямъ, на благо и славу всей Русской Земли".

Наслѣдникъ Цесаревичъ и Государь Императоръ приложились къ св. иконѣ. Его Величество изволилъ въ милостивыхъ выраженіяхъ благодарить за подношеніе иконы.

Вмѣстѣ съ иконой А. Д. Самаринъ поднесъ Наслѣднику Цесаревичу изящное изданіе: «Икона Пресвятыя Богородицы Владимірскія и Соборъ Московскихъ Чудотворцевъ».

Затѣмъ Его Величество прослѣдовалъ къ особо устроенной палаткѣ, гдѣ были собраны всѣ старшины.

Государь Императоръ и Наслѣдникъ Цесаревичъ обходили старшинъ, удостоивъ ихъ милостивыми вопросами. Затѣмъ Государь обратился съ милостивыми словами къ волостнымъ старшинамъ:

«Я очень радъ васъ видѣть здѣсь, въ Москвѣ, на освященіи памятника покойному Моему Батюшкѣ. Выражаю всѣмъ, которые служили при Немъ, Мое сердечное спасибо за ихъ вѣрную и преданную службу. Надѣюсь, что вы завѣщаете и дѣтямъ вашимъ такъ же вѣрно служить Царямъ и родинѣ Пью за ваше здоровье и за Нашу родную матушку Россію».

Его Величество поднялъ чарку за ихъ здоровье. Раздалось восторженное ура. Старшины Московской губерніи Подольскаго уѣзда и Херсонской губерніи Одесскаго уѣзда провозгласили здравицы за Его Величество и Наслѣдника Цесаревича. Былъ исполненъ народный гимнъ.

При кликахъ ура Высочайшія Особы отбыли во дворецъ.

Высочайшій пріемъ славянскихъ депутацій.

30 мая въ исходѣ третьяго часа дня въ Большомъ Кремлевскомъ Дворцѣ имѣли счастье представляться прибывшія на торжество освященія памятника Императору Александру III болгарская и сербская депутаціи. Въ составъ болгарской депутаціи входили: министръ внутреннихъ дѣлъ Людскановъ и начальникъ 3-й болгарской дивизіи генералъ Сарафовъ и состоящій при депутаціи генеральнаго штаба полковникъ Скибинъ; въ составъ сербской депутаціи входили—предсѣдатель сербскаго державнаго совѣта Пашичъ, начальникъ дунайской дивизіи полковникъ Ботановичъ, командиръ 16 пѣхотнаго полка Викторовичъ, адъютантъ его королевскаго высочества наслѣдника престола капитанъ Ненадовичъ, секретарь министерства иностранныхъ дѣлъ Шайковичъ и состоящій при депутаціи полковникъ Косяковъ.

Парадный обѣдъ.

30 мая, въ 7 ч. вечера, въ Георгіевскомъ залѣ Большого Кремлевскаго дворца состоялся парадный обѣдъ. Въ центрѣ Высочайшаго стола занимали мѣста Государь Императоръ и Государыня Императрица Александра Ѳеодоровна. По лѣвую сторону Его Величества сидѣли: Великая Княгиня Анастасія Михайловна, Великій Князь Павелъ Александровичъ, Великая Княгиня Анастасія Николаевна, Великій Князь Димитрій Константиновичъ, Великая Княгиня Ксенія Александровна, Великій Князь Николай Михайловичъ, Княгиня Елена Петровна, Великій Князь Александръ Михайловичъ, статсъ-дама Нарышкина, Князь Іоаннъ Константиновичъ и Князь Константинъ Константиновичъ и др. По правую сторону Ея Величества занимали мѣста: Великій Князь Михаилъ Александровичъ, Великая Княгиня Марія Александровна, Великій Князь Димитрій Павловичъ, Великая Княгиня Марія Георгіевна, Великій Князь Николай Николаевичъ, Великая Княжна Ольга Николаевна, Великій Князь Георгій Михайловичъ, Княжна Ирина Александровна, Великій Князь Сергій Михайловичъ, Князь Гавріилъ Константиновичъ, Князь Сергій Георгіевичъ Романовскій и др. Противъ Ихъ Величествъ сидѣлъ министръ Императорскаго Двора, по правую руку его—предсѣдатель Совѣта Министровъ В. Н. Коковцовъ, по лѣвую—высокопреосвященный Владиміръ, митрополитъ Московскій и Коломенскій. Въ числѣ приглашенныхъ лицъ находились архіепископъ Алексій, преосвященные Трифонъ, Анастасій, Василій, Ѳеодоръ и Евфимій придворныя и кавалерственныя дамы, высшіе сановники, придворные чины, начальствующія лица, члены Комитета по сооруженію памятника Императору Александру III, представители дворянства, земства, города, представители судебныхъ и административныхъ учрежденій и почетныя лица столицы, а также члены болгарской и сербской депутацій.

Хоромъ и оркестромъ Большого театра была исполнена музыкально-вокальная программа исключительно изъ произведеній русскихъ композиторовъ.

Обѣды для бѣдныхъ.

Его Императорское Величество соизволилъ повелѣть отпустить въ теченіе трехъ дней для бѣднаго населенія Москвы 20.000 безплатныхъ обѣдовъ въ народныхъ домахъ Столичнаго попечительства о народной трезвости, 5.000 безплатныхъ обѣдовъ въ столовыхъ городскихъ ночлежныхъ домовъ. Для этой цѣли переданы въ распоряженіе соотвѣтствующихъ учрежденій необходимыя суммы. Обѣды, согласно Высочайшему повелѣнію, выдавались въ теченіе трехъ дней.

Къ открытію музея изящныхъ искусствъ имени Александра III*).

31-го мая, въ 3 часа дня, въ присутствіи Ихъ Императорскихъ Величествъ состоялось открытіе музея изящныхъ искусствъ Имени Императора Александра III при Императорскомъ московскомъ университетѣ.

Въ ожиданіи Ихъ Величествъ садикъ музея былъ красиво убранъ живыми цвѣтами. На площадкахъ у входа группы цвѣтущихъ растеній. Передъ музеемъ устроена красиво декорированная арка. Все зданіе музея задрапировано флагами и зеленью. Противъ музея расположился соединенный хоръ учащихся московскихъ учебныхъ заведеній подъ руководствомъ Ипполитова-Иванова.

Въ 2 часа дня стали съѣжаться приглашенные на открытіе. Въ залѣ христіанскаго дворика собрались: Предсѣдатель Совѣта Министровъ, Министры: Внутреннихъ Дѣлъ, Иностранныхъ Дѣлъ, Народнаго Просвѣщенія, Военный, Главноуправляющій Землеустройствомъ и Земледѣліемъ, статсъ-дамы графиня Уварова и графиня Олсуфьева, графиня Воронцова-Дашкова, графиня Шереметева, Оберъ Прокуроръ Святѣйшаго Синода, Намѣстникъ Его Величества на Кавказѣ и многія лица Государевой Свиты, члены Государственнаго Совѣта генералъ-адъютанты: баронъ Мейендорфъ, адмиралъ Диковъ и флагъ-капитанъ Ниловъ, князь Васильчиковъ, Предсѣдатель Государственной Думы Родзянко, первые чины Императорскаго Двора, среди нихъ находились оберъ-гофмей-

*) Къ торжеству открытія музея изящныхъ искусствъ комитетъ по устройству музея выпустилъ краткую историческую записку. Записка указываетъ, что мысль о созданіи музея изящныхъ искусствъ при московскомъ университетѣ имѣетъ болѣе чѣмъ 80 лѣтнюю исторію. Еще въ 20-хъ годахъ кн. З. А. Волконская, горячая поклонница искусства, безуспѣшно хлопотала о созданіи при московскомъ университетѣ „Эстетическаго музея". Въ теченіе долгихъ лѣтъ заботами профессоровъ Погодина, Шевырева-Буслаева, Леонтьева и Герца мало-по-малу накоплялась коллекція по исторіи искусства, заключавшая, однако, къ 1899 году всего 58 гипсовыхъ снимковъ съ античныхъ скульптуръ, нѣсколько древне-греческихъ вазъ и сравнительно большое собраніе монетъ. Съ этого года проф. И. В. Цвѣтаевымъ начата была пропаганда созданія музея, встрѣтившая совершенно иной откликъ, чѣмъ попытка кн. Волконской, не нашедшей, не смотря на нѣсколько лѣтъ хлопотъ передъ правительственными учрежденіями, 5.000 рублей, которые она считала необходимыми для начала дѣла. Яркимъ показателемъ культурнаго роста московскаго общества можетъ служить необычайная отзывчивость, проявленная имъ, при созданіи открытаго музея. Начало крупнымъ пожертвованіямъ положила В. А. Алексѣева, въ 1894 г. оставившая по завѣщанію на постройку музея 150000 р. По суммѣ пожертвованій на музей и по громадному личному участію въ его составленіи исключительное мѣсто занялъ Ю. С. Нечаевъ-Мальцевъ. Первыми дарите-

стеръ князь Рѣпнинъ, оберъ-егермейстеръ графъ Шереметевъ, оберъ-егермейстеръ Голенищевъ-Кутузовъ-Толстой, командующій войсками генералъ-отъ-кавалеріи Плеве, командиры прибывшихъ въ Москву гвардейскихъ частей, придворныя дамы, городскія дамы, бывшія фрейлины ихъ Величествъ, оберъ-церемоніймейстеръ баронъ Корфъ, придворные чины и кавалеры, начальникъ

Музей изящныхъ искусствъ имени Императора Александра III въ Москвѣ.

канцеляріи Министра Императорскаго Двора генералъ-лейтенантъ Мосоловъ, лейбъ-хирургъ Вельяминовъ, Главноуправляющій учрежденіями Императрицы Маріи свѣтлѣйшій князь Ливенъ, московскій губернаторъ, градоначальникъ,

---

лями и жертвователями музея были: В. П. Боткинъ, К. С. Поповъ, кн. Ф. Ф. Юсуповъ-Сумароковъ-Эльстонъ, К. Т. Солдатенковъ, И. А. Барановъ, П. М. Мосоловъ, П. М. Третьяковъ, кн. А. А. Щербатовъ, Д. Ѳ. Самаринъ и Серг. Т. Морозовъ. Приняли на себя сооруженіе цѣлыхъ залъ Великіе Князья Сергій Александровичъ и Павелъ Александровичъ, бр. Армандъ, Е. И. Бенардаки (двѣ залы), И. К. Прове, М. С. Скребицкая, кн. З. Н. Юсупова, А. В. Протасова, И. М. Рукавишниковъ (двѣ залы), И. А. и Кс. Ѳ. Колесниковы, М. А. Морозовъ, М. Н. Журавлевъ, С. А. Протопоповъ и П. Г. Шелапутинъ. Крупнѣйшія пожертвованія музей получилъ, кромѣ того, отъ вдовы покойнаго проф. Захарьина Е. П. Захарьиной и его дочери А. Г. Подгорѣцкой, отъ М. С. Щекина, М. Ѳ. и В. В. Якунчиковыхъ, Л. С. Полякова, бар. К. Л. Леви, Д. А. Хомякова, Е. Н. Самариной и многихъ другихъ лицъ. Общую стоимость музея съ его коллекціями невозможно точно опредѣлить, но она во всякомъ случаѣ значительно превышаетъ 2 милліона. Въ этотъ счетъ не входитъ громадная стоимость пожертвованія московскаго городского управленія — площади Колымажнаго двора (2,701 кв. саж.); этотъ даръ со стороны города долженъ быть тѣмъ больше оцѣненъ, что эта площадь была послѣднимъ участкомъ свободной земли въ центральныхъ частяхъ города. Кромѣ исторической записки еще будетъ выпущена первая книга ученыхъ записокъ, издаваемыхъ подъ редакціей проф. В. К. Мальмберга и проф. Б. А. Тураева.

городской голова Гучковъ, сербская и болгарская депутаціи въ полномъ составѣ. Изъ художественнаго міра присутствовали: художникъ Васнецовъ, скульпторъ Опекушинъ, строитель памятника Императору Александру III Померанцевъ, директоръ Румянцевскаго музея князь Голицынъ. Въ 2 ч. 30 м. прибыло духовенство: высокопреосвященный митрополитъ Владиміръ, епископы: Трифонъ дмитровскій, Василій можайскій, Анастасій серпуховскій.

Въ 3 ч. дня изволили прибыть Ихъ Императорскія Величества Государь Императоръ и Государыня Императрица Марія Ѳеодоровна. Съ Ихъ Императорскими Величествами прибыли Ихъ Императорскія Высочества Великія Княжны Ольга Николаевна, Татіана Николаевна, Марія Николаевна, Анастасія Николаевна, Великая Княгиня Анастасія Михайловна Герцогиня Мекленбургъ-Шверинская, Великая Княгиня Марія Александровна Герцогиня Саксенъ-Кобургъ-Готская, Великій Князь Михаилъ Александровичъ, Великій Князь Павелъ Александровичъ, Великіе Князья Дмитрій Павловичъ, Дмитрій Константиновичъ, Николай Николаевичъ, Великая Княгиня Анастасія Николаевна, Великій Князь Георгій Михайловичъ, Великая Княгиня Марія Георгіевна, Великій Князь Александръ Михайловичъ, Великая Княгиня Ксенія Александровна, Княжна Ирина Александровна, Великій Князь Сергій Михайловичъ, Князь Іоаннъ Константиновичъ, Княгиня Елена Петровна, Князь Гавріилъ Константиновичъ, Князь Сергій Георгіевичъ Романовскій Герцогъ Лейхтенбергскій, Герцогъ Михаилъ Георгіевичъ Мекленбургъ-Стрелицкій.

За Государемъ Императоромъ слѣдовали: Министръ Императорскаго Двора и дежурство, въ составѣ генералъ-адъютанта свѣтлѣйшаго князя Голицына, Свиты Его Величества генералъ-майора князя Юсупова графа Сумарокова-Эльстонъ и флигель-адъютанта полковника Мандрыка.

Ихъ Императорскихъ Величествъ и Ихъ Императорскихъ Высочествъ сопровождали лица Свиты, въ которой была статсъ-дама гофмейстерина Нарышкина.

При приближеніи Ихъ Императорскихъ Величествъ къ зданію музея, хоръ учащихся исполнилъ гимнъ, подхваченный восторженнымъ «ура» собравшейся толпы. Въ вестибюлѣ музея Ихъ Императорскія Величества были встрѣчены оберъ-гофмейстеромъ Нечаевымъ-Мальцевымъ, директоромъ музея, почетнымъ опекуномъ Цвѣтаевымъ, строителемъ музея Клейнъ и другими чинами музея. Оберъ-гофмейстеръ Нечаевъ-Мальцевъ поднесъ Государынѣ Императрицѣ букетъ.

Ихъ Императорскія Величества и Ихъ Императорскія Высочества прослѣдовали въ центральный колонный залъ музея, гдѣ уже собрались духовенство и всѣ приглашенные на торжество. Митрополитъ совершилъ молебствіе въ присутствіи Ихъ Императорскихъ Величествъ, послѣ чего Ихъ Императорскія Величества подробно осматривали музей, сначала верхнюю часть его, затѣмъ нижній залъ. Осмотръ музея длился болѣе часа.

Прибытіе Ихъ Императорскихъ Высочествъ Великой Княгини Елисаветы Ѳеодоровны и Великаго Князя Михаила Александровича.

Когда Ихъ Императорскія Величества отбывали, собравшійся у музея хоръ учащихся исполнилъ кантату, спеціально написанную Ипполитовымъ-Ивановымъ.

31-го мая Государю Императору въ Большомъ Кремлевскомъ дворцѣ имѣли счастье представляться: 1) депутаціи: Императорскаго московскаго археологическаго общества, поднесшая Его Величеству альбомъ памятниковъ; россійскаго общества любителей садоводства, поднесла адресъ Государю Императору и букетъ цвѣтовъ Государынѣ Императрицѣ Александрѣ Ѳеодоровнѣ, а Государынѣ Императрицѣ Маріи Ѳеодоровнѣ альбомъ и цвѣточный рогъ изобилія Наслѣднику Цесаревичу; Высочайше утвержденнаго особаго комитета по устройству музея 1812 г. въ Москвѣ; комитета московскаго столичнаго попечительства о народной трезвости, поднесшая Наслѣднику Цесаревичу виды Народнаго Дома имени Его Императорскаго Высочества; московскаго отдѣла попечительства Имени Императрицы Маріи Ѳеодоровны о глухонѣмыхъ, поднесшая хлѣбъ-соль и работы глухонѣмыхъ; московскаго губернскаго земства, поднесшая Наслѣднику Цесаревичу игрушки кустарнаго производства; московскаго Императорскаго скакового общества, поднесшая хлѣбъ-соль; московскаго Императорскаго рѣчного яхтъ-клуба; комиссія по устройству чтеній для фабрично-заводскихъ рабочихъ; московскихъ единовѣрцевъ; добровольной охраны; русскаго монархическаго собранія; московскаго столичнаго и губернскаго совѣта союза русскаго народа; московскаго общества домовладѣльцевъ и арендаторовъ земли въ Москвѣ; комитета по постройкѣ храма въ мѣстечкѣ Щелковѣ въ память рожденія Наслѣдника Цесаревича; 2) потомственный почетный гражданинъ Старцевъ, поднесшій Его Величеству серебряный улей; иконописецъ Гурьяновъ, поднесшій Наслѣднику Цесаревичу образъ Ангела-Хранителя; крестьянинъ Барбашевъ, поднесшій Наслѣднику Цесаревичу шашки собственной работы; капитанъ Мирный, поднесшій свой печатный трудъ.

Государь Императоръ съ Наслѣдникомъ Цесаревичемъ, въ сопровожденіи Министра Императорскаго Двора и лицъ Свиты, обходилъ депутаціи, милостиво бесѣдуя съ ними.

31-го мая въ Москвѣ Государынѣ Императрицѣ Маріи Ѳеодоровнѣ имѣла счастіе представиться депутація лицеистовъ Императорскаго лицея въ память Цесаревича Николая, въ составѣ предсѣдателя совѣта лицея Свиты генералъ-маіора Джунковскаго, директора лицея профессора Гуляева, сыновей основателя лицея Катковыхъ, помощника директора Глазова, воспитанника студента графа Коновницына и воспитанника гимназическаго отдѣленія графа Мусина-Пушкина.

Великая Княгиня Ксенія Александровна съ Княжной Ириной Александровной посѣтила Ксеніинскій дѣтскій пріютъ вѣдомства дѣтскихъ пріютовъ. Ихъ Высочества были встрѣчены попечителемъ пріюта Свѣшниковымъ и попе-

чительницей графиней Комаровской. Выслушавъ краткое молитвословіе, Ихъ Высочества осматривали пріютъ, слушали хоровое пѣніе и чтеніе воспитанницъ и, удостоивъ разспросовъ дѣтей, отбыли изъ пріюта.

31-го мая Ихъ Императорскія Высочества Великія Княжны Ольга Николаевна и Татіана Николаевна вмѣстѣ съ Великой Княгиней Елисаветой Ѳеодоровной посѣтили Императорское Строгановское училище техническаго рисованія. Въ помѣщеніи училища собрались: Министръ Торговли и Промышленности, генералъ-маіоръ князь Юсуповъ, графъ Сумароковъ-Эльстонъ съ супругой и директоръ училища Глоба, поднесшій Ихъ Высочествамъ Великимъ Княжнамъ букеты, перевязанные лентами изъ широкой парчи, художественно вышитыми шелками и самоцвѣтными камнями и украшенными Государственными гербами. Во время осмотра Ихъ Высочествами училища и устроенной при училищѣ выставки художественныхъ предметовъ, изволили прибыть Великая Княгиня Анастасія Михайловна Герцогиня Мекленбургъ-Шверинская, Великая Княгиня Ксенія Александровна, Княжна Ирина Александровна, Великій Князь Георгій Михайловичъ и Великая Княгиня Марія Георгіевна. Послѣ осмотра выставки директоръ училища поднесъ Великой Княжнѣ Ольгѣ Николаевнѣ ларецъ изъ сѣраго клена съ серебряными инкрустаціями, Великой Княжнѣ Татіанѣ Николаевнѣ—ларецъ изъ стекла съ бронзовыми украшеніями. Вмѣстѣ съ тѣмъ директоръ училища просилъ Великихъ Княженъ передать Государынѣ Императрицѣ Александрѣ Ѳеодоровнѣ изображеніе четырехъ евангелистовъ на эмали, Великой Княжнѣ Маріи Николаевнѣ—бархатный ларецъ и Великой Княжнѣ Анастасіи Николаевнѣ—головной уборъ изъ бархата. Всѣ вещи и подношенія представляютъ собою работы ученицъ.

Поклоненіе царской семьи Св. мощамъ Преподобнаго Сергія въ Троицкой Лаврѣ.

1 Іюня, въ 11 ч. утра, 5-й кіевскій гренадерскій Ея Императорскаго Высочества Великой Княгини Елисаветы Ѳеодоровны полкъ былъ вызванъ въ Кремль въ полномъ составѣ и выстроился передъ Кремлевскимъ Дворцомъ. Государь Императоръ изволилъ выйти къ полку и, поздоровавшись съ кіевцами, объявилъ имъ радостную вѣсть о назначеніи Наслѣдника Цесаревича Алексѣя Николаевича Шефомъ этого полка. Его Величество объявилъ, что Августѣйшій Шефъ полка Великая Княгиня Елисавета Ѳеодоровна, отдавшись дѣлу благотворительности, просила Его Величество освободить Ее отъ званія Шефа полка, къ которому Великая Княгиня сохраняетъ неизмѣнную любовь.

По случаю перваго пріѣзда въ Москву Наслѣдника Цесаревича Государь Императоръ изволилъ оказать кіевцамъ высокую милость, назначивъ Шефомъ полка вмѣсто Великой Княгини Елисаветы Ѳеодоровны Наслѣдника Цесаревича. Полкъ затѣмъ былъ проведенъ передъ Государемъ Императоромъ полковымъ командиромъ фонъ-Эттеромъ церемоніальнымъ маршемъ. Восторженнымъ «ура» проводилъ полкъ Державнаго Вождя русской арміи. Государь Императоръ изволилъ оказать также милость кіевцамъ, пожаловавъ командиру шефской роты кіевскаго полка Шестаковскому орденъ св. Владиміра 4-й степени.

Въ 12 ч. 40 м. дня Ихъ Императорскія Величества Государь Императоръ, Государыня Императрица Александра Ѳеодоровна, Наслѣдникъ Цесаревичъ, Великія Княжны Ольга Николаевна, Татіана Николаевна, Марія Николаевна и Анастасія Николаевна отбыли изъ Москвы въ Сергіевъ посадъ для посѣщенія Троицкой лавры на поклоненіе крѣпкому молитвеннику земли русской преподобному Сергію.

Отъѣздъ Ихъ Величествъ состоялся съ Ярославскаго вокзала сѣверныхъ жел. дорогъ, красиво декорированнаго зеленью, растеніями и матеріями національныхъ цвѣтовъ, флагами и щитами съ вензелевыми изображеніями Именъ

Ихъ Величествъ. Ко времени отхода поѣзда на вокзалѣ собрались статсъ-дамы фрейлины Ихъ Величествъ, гофмейстерины, фрейлины Великихъ Княгинь, Предсѣдатель Совѣта Министровъ, Министры: Военный, Внутреннихъ Дѣлъ, Иностранныхъ Дѣлъ, Путей Сообщенія, Народнаго Просвѣщенія, Государственный Контролеръ, члены Государственнаго Совѣта, Главноуправляющій Собственной Его Величества Канцеляріей, Главноуправляющій Канцеляріей Его Величества по учрежденіямъ вѣдомства Императрицы Маріи, сенаторы, статсъ-секретари, почетные опекуны московскаго присутствія, оберъ-егермейстеръ Голенищевъ-Кутузовъ-Толстой, оберъ-гофмейстеръ князь Рѣпнинъ, вторые чины Двора, придворные кавалеры, генералъ-адъютанты, чины Государевой Свиты, командующій войсками московскаго округа, командиры корпусовъ, начальники дивизій, командиры прибывшихъ въ Москву гвардейскихъ частей, начальники отдѣльныхъ частей войскъ военнаго округа. На вокзалѣ находились также градоначальникъ Адріановъ, представители дворянства, начальники московскихъ административныхъ и судебныхъ учрежденій, представители губернской и уѣздной земскихъ управъ, московскій городской голова и члены Управы.

Его Высокопреосвященство Митрополитъ Московскій и Коломенскій Владиміръ.

На вокзалъ прибыли также сербская депутація съ предсѣдателемъ государственнаго Совѣта Пашичемъ и болгарская депутація съ министромъ Люцкановымъ во главѣ, бухарская и хивинская депутаціи. Члены этихъ депутацій были въ только что имъ пожалованныхъ русскихъ лентахъ и орденахъ.

За нѣсколько времени до прибытія Ихъ Величествъ на вокзалъ прибыли Великій Князь Николай Николаевичъ съ Великой Княгиней Анастасіей Николаевной, Великій Князь Дмитрій Константиновичъ, Великій Князь Георгій Михайловичъ съ Великой Княгиней Маріей Георгіевной, Княгиня Елена Петровна, Князья Гавріилъ и Игорь Константиновичи, Герцогъ Михаилъ Георгіевичъ Мекленбургъ-Стрелицкій и Князь Сергій Георгіевичъ Романовскій герцогъ Лейхтенбергскій.

По всему пути слѣдованія Ихъ Величествъ отъ Кремлевскаго Дворца до

вокзала улицы были переполнены народомъ. По одной сторонѣ улицъ выстроились шпалерами при знаменахъ и хорахъ музыки войска московскаго гарнизона и прибывшія въ Москву гвардейскія шефскія части. Ихъ Величества отбыли изъ Кремлевскаго Дворца въ началѣ перваго часа, провожаемые завѣдующимъ дворцовою частью и другими чинами дворцоваго управленія.

Государь Императоръ слѣдовалъ въ коляскѣ съ Государыней Императрицей Александрой Ѳеодоровной, Наслѣдникомъ Цесаревичемъ и Великой Княжной Ольгой Николаевной. Въ слѣдующемъ экипажѣ находились Великая Княгиня Елисавета Ѳеодоровна, Великія Княжны Татіана Николаевна, Марія Николаевна и Анастасія Николаевна.

Его Преосвященство Епископъ Дмитровскій Трифонъ.

Слѣдуя черезъ Кремль, Государь Императоръ здоровался съ карауломъ кремлевской гауптвахты, затѣмъ подъ несмолкаемое «ура» народа и привѣтствія войскъ, сливавшіяся со звуками гимна, Ихъ Величества прослѣдовали на вокзалъ.

Знамена на всемъ пути преклонялись предъ Державнымъ Царемъ Руси Великой. Въ строю войскъ при своихъ частяхъ находились Великій Князь Дмитрій Павловичъ, Князь Іоаннъ Константиновичъ, Князь Константинъ Константиновичъ. Къ вокзалу экипажи Ихъ Величествъ прибыли въ 12 ч. 25м. дня. Когда Ихъ Величества вышли изъ экипажа, супруга командующаго войсками г-жа Плеве и супруга градоначальника г-жа Адріанова поднесли Ея Величеству букеты цвѣтовъ. Государыня Императрица Александра Ѳеодоровна съ Наслѣдникомъ Цесаревичемъ и Августѣйшими Дочерьми, Великими Князьями и Великими Княгинями прослѣдовала на перронъ, гдѣ милостиво бесѣдовала съ провожавшими. Государь Императоръ между тѣмъ обходилъ собравшихся въ вестибюлѣ военныхъ лицъ, затѣмъ Его Величество также прослѣдовалъ на перронъ.

За Государемъ Императоромъ прослѣдовали Министръ Императорскаго Двора и дежурство въ составѣ генералъ-адъютанта адмирала Арсеньева, Свиты Его Величества генералъ-маіора графа Менгдена, флигель-адъютанта полковника Мандрыка. На перронѣ супруга городского головы имѣла счастье под-

нести Ея Величеству букетъ цвѣтовъ. Государь Императоръ и Государыня Императрица милостиво прощались со всѣми.

Его Величество благодарилъ городского голову за сердечный пріемъ. Государь Императоръ въ милостивыхъ словахъ изволилъ выразить свое удовольствіе московскому Градоначальнику за образцовый порядокъ, а также благодарность всѣмъ чинамъ полиціи.

Въ 12 ч. 40 м. Ихъ Величества прослѣдовали въ салонъ-вагонъ. Поѣздъ тронулся, могучій гулъ «ура» раскатился по Москвѣ Бѣлокаменной.

Съ Ихъ Величествами, кромѣ Августѣйшихъ Дѣтей и Великой Княгини Елисаветы Ѳеодоровны, отбыли: Министръ Императорскаго Двора баронъ Фредериксъ, гофмейстерина статсъ-дама Нарышкина, свитныя фрейлины и другія лица Свиты, флагъ-капитанъ Его Величества генералъ-адъютантъ Ниловъ, дворцовый комендантъ генералъ-адъютантъ Дедюлинъ.

Послѣ отбытія поѣзда, провожавшія Ихъ Величествъ Августѣйшія Особы возвратились въ городъ.

Утромъ до отъѣзда Ихъ Императорскихъ Величествъ, въ присутствіи Государя Императора состоялась церемонія торжественнаго отнесенія знаменъ, хранившихся во время пребыванія Ихъ Величествъ въ Знаменной комнатѣ Дворца, къ своимъ частямъ.

Съ утра, начиная отъ Москвы, весь путь слѣдованія Высочайшихъ Особъ къ Троицкой лаврѣ по Ярославской желѣзной дорогѣ принялъ праздничный видъ. Дачи, выходящія фасадомъ на желѣзнодорожное полотно, и зданія станцій были украшены флагами и зеленью. Къ станціи Сергіево перронъ передъ лѣтнимъ павильономъ устланъ краснымъ сукномъ и коврами. Фасадъ павильона украшенъ флагами и гербами. Въ началѣ второго часа дня въ павильонѣ собрались московскій губернскій предводитель дворянства, уѣздный предводитель дворянства, городской староста посада, и. д. предсѣдателя губернской земской управы, предсѣдатель дмитровской уѣздной земской управы.

Въ 1 ч. 15 м. дня подошелъ поѣздъ, въ которомъ прибыли Предсѣдатель Совѣта Министровъ, Министръ Внутреннихъ Дѣлъ, Министръ Путей Сообщенія, Оберъ-прокуроръ Св. Синода.

Въ 2 часа дня Императорскій поѣздъ плавно подошелъ къ станціонному перрону Сергіевскаго посада. Изъ салонъ-вагона изволили выйти Ихъ Величества, Наслѣдникъ Цесаревичъ, Августѣйшія Дочери Ихъ Величествъ, Ольга Николаевна, Татіана Николаевна, Марія Николаевна и Анастасія Николаевна и Великая Княгиня Елисавета Ѳеодоровна, въ сопровожденіи Министра Императорскаго Двора и лицъ Свиты.

Московскій Губернаторъ подалъ Его Величеству рапортъ, а Государынѣ Императрицѣ поднесъ букетъ цвѣтовъ. Государь Императоръ и Августѣйшіе Гости прослѣдовали въ павильонъ, у входа въ который Ихъ Величества были встрѣчены намѣстникомъ лавры архимандритомъ Товіемъ. Государь Импера-

торъ приблизился къ депутаціи дмитровскаго дворянства. Предводитель дворянства обратился къ Его Величеству со слѣдующей рѣчью:

„Ваше Императорское Величество!

Вѣрноподданное дворянство Дмитровскаго уѣзда безмѣрно счастливо выпавшей на его долю высокой честью привѣтствовать Васъ, Государь, Ея Величество Государыню Императрицу и Государя Наслѣдника Цесаревича въ преддверіи обители преподобнаго Сергія, великаго святителя и печальника Земли Русской. Дозвольте мнѣ, Государь, отъ лица дворянства Дмитровскаго уѣзда повергнуть къ стопамъ Вашего Величества неизмѣнно одушевляющія насъ чувства любви и преданности Престолу и Отечеству и просить всемилостивѣйше соизволить принять отъ насъ хлѣбъ-соль".

Его Величество благодарилъ за привѣтствіе.

Городской посадскій староста, поднося хлѣбъ-соль, сказалъ: «Ваше Императорское Величество! Граждане Сергіевскаго посада, искренно и глубоко радуясь снова Видѣть Васъ съ Вашей Августѣйшей Семьей въ обители великаго угодника и молитвенника Земли Русской преподобнаго Сергія, всеподданнѣйше просятъ Ваше Императорское Величество милостиво принять отъ нихъ хлѣбъ-соль».

Предсѣдатель Дмитровской уѣздной земской управы обратился къ Его Величеству со слѣдующими словами: «Дмитровское земство счастливо привѣтствовать Ваше Императорское Величество здѣсь у стѣнъ Троицко-Сергіевской лавры,—этого древняго оплота Россіи, гдѣ предки наши положили кости свои за спасеніе родины. Выражая свои вѣрноподданническія чувства, мы просимъ Ваше Величество по старому обычаю принять хлѣбъ-соль».

Депутація кустарей учебной мастерской Сергіевскаго посада поднесла хлѣбъ-соль и корзину съ художественно исполненными искусственными грибами. Поблагодаривъ депутаціи, Его Величество съ Августѣйшей Семьей и Великой Княгиней Елисаветой Ѳеодоровной заняли мѣста въ экипажахъ и отбыли съ вокзала въ лавру, слѣдуя до воротъ обители подъ звонъ колоколовъ. У святыхъ вратъ лавры Ихъ Величества были встрѣчены крестнымъ ходомъ, митрополитомъ московскимъ Владиміромъ, ректоромъ духовной академіи, епископомъ Ѳеодоромъ Волоколамскимъ и прочимъ духовенствомъ съ хоругвями. Митрополитъ Владиміръ сказалъ краткое привѣтственное слово. Ихъ Величества и Ихъ Высочества приложились ко кресту и прослѣдовали въ Троицкій соборъ ко святымъ мощамъ.

По пути Высочайшаго слѣдованія стояли студенты духовной академіи, воспитанники Виѳанской семинаріи и жители посада. У раки преподобнаго Сергія отслужено краткое молебствіе. Ихъ Величества, Августѣйшія Дѣти и Великая Княгиня Елисавета Ѳеодоровна преклонили колѣна и приложились къ святымъ мощамъ. Владыка митрополитъ благословилъ Ихъ Величествъ и Ихъ Высочествъ иконами.

По выходѣ изъ собора, волостные старшины, предсѣдатели волостныхъ судовъ и сельскіе старосты, во главѣ съ земскими начальниками уѣзда, удостоились счастія поднести Его Величеству хлѣбъ-соль на блюдѣ съ изображеніемъ пахаря и надписью: «Отъ вѣрноподданныхъ и благодарныхъ крестьянъ Дмитровскаго уѣзда Славному на долгіе дни».

Общество хоругвеносцевъ Сергіевскаго посада поднесло Его Величеству просфору на рѣзномъ блюдѣ.

Троицкое общественное добровольное пожарное общество удостоилось поднести хлѣбъ-соль и видъ Свято-Троицкой лавры для Наслѣдника Цесаревича.

Послѣ этого состоялось Высочайшее посѣщеніе митрополичьихъ покоевъ.

Въ митрополичьихъ покояхъ игуменья хотьковскаго монастыря мать Никандра удостоилась счастія поднести Высокимъ Гостямъ шитый золотомъ покровъ Пресвятой Богородицы и иконы Ангеловъ Хранителей. Великой Княгинѣ Елисаветѣ Ѳеодоровнѣ мать Никандра поднесла икону Тихвинской Божіей Матери и серебряные четки.

Принявъ благословеніе владыки митрополита, Ихъ Величества и Ихъ Высочества, простившись съ владыкой и присутствовавшими лицами, направились къ поданнымъ экипажамъ и отбыли на вокзалъ, сопровождаемые восторженнымъ «ура» народа, сливавшимся со звономъ лаврскихъ колоколовъ.

Въ павильонѣ желѣзнодорожной станціи дворяне Дмитровскаго уѣзда удостоились чести поднести Ихъ Высочествамъ Великимъ Княжнамъ роскошные букеты розъ.

Милостиво простившись съ присутствовавшими, Ихъ Величества и Ихъ Высочества прослѣдовали въ салонъ-вагонъ, гдѣ изволили занять мѣста у открытаго окна.

Въ 4 ч. Императорскій поѣздъ тронулся въ путь при громовомъ «ура». Поѣздъ направился обратно до станціи Лосино-Островской и отсюда по соединительнымъ путямъ окружной дороги былъ переданъ на Николаевскую дорогу для слѣдованія въ Царское Село.

Въ Императорскомъ поѣздѣ съ Ихъ Величествами отбыли Министръ Императорскаго Двора баронъ Фредериксъ, флагъ-капитанъ Его Величества ген.-ад. Ниловъ, Дворцовый комендантъ Дедюлинъ, фрейлины княжна Оболенская и Бюцова, гофъ-лектриса Шнейдеръ, начальникъ канцеляріи Министерства Императорскаго Двора г.-л. Мосоловъ, командиръ Собственнаго Его Величества своднаго пѣхотнаго полка Свиты г.-м. Комаровъ, начальникъ военно-походной Канцеляріи Его Величества свиты г.-м. Орловъ, флигель-адъютанты князь Долгорукій и Дрентельнъ.

Ея Императорское Высочество Великая Княгиня Елисавета Ѳеодоровна осталась на станціи Сергіево для обратнаго слѣдованія въ Москву.

Экстреннымъ поѣздомъ черезъ 20 минутъ послѣ Императорскаго поѣзда отбыли Предсѣдатель Совѣта Министровъ, бывшіе въ лаврѣ Министры, губернаторъ и другія начальствующія лица.

Государь Императоръ изволилъ пожаловать 10.000 р. на раздачу бѣднымъ города Москвы.

Его Величеству имѣли счастье представляться 1-го іюня: командиръ второго лейбъ-уланскаго курляндскаго Императора Александра II полка, полковникъ Великопольскій, депутація 1-го лейбъ-драгунскаго московскаго Императора Петра Великаго полка, въ составѣ командира полка, флигель-адъютанта полковника князя Енгалычева, подполковника Кусова, командира перваго эскадрона ротмистра Ознобишина, и. д. полкового адъютанта штабсъ-ротмистра Гурова и вахмистра 1-го эскадрона Бондерчука, принесшая всеподданнѣйшую благодарность за наименованіе школы и аудиторіи для нижнихъ чиновъ Именемъ Его Императорскаго Высочества Наслѣдника Цесаревича и поднесшая Ея Величеству Государынѣ Императрицѣ Александрѣ Ѳеодоровнѣ рисунки и виды названной школы.

Глава сербской депутаціи, предсѣдатель государственнаго совѣта Никола Пашичъ награжденъ орденомъ Анны 1 степени, начальникъ дунайской дивизіи Божановичъ—орденомъ Станислава 1 степени.

Въ 10 ч. 30 м. вечера изволила отбыть изъ Москвы съ Николаевскаго вокзала въ Гатчину Государыня Императрица Марія Ѳеодоровна. Вмѣстѣ съ Ея Величествомъ отбыли Великая Княгиня Марія Александровна Герцогиня Саксенъ-Кобургъ-Готская, Великая Княгиня Ксенія Александровна съ Августѣйшими Сыновьями, Княжна Ирина Александровна и Великій Князь Михаилъ Александровичъ. Въ 10 ч. въ Императорскомъ павильонѣ Николаевской желѣзной дороги собрались: статсъ-дамы, свитныя фрейлины, фрейлины Ихъ Величествъ Государынь Императрицъ, гофмейстерины и фрейлины Великихъ Княгинь, кавалерственныя дамы, Предсѣдатель Совѣта Министровъ, статсъ-секретарь Коковцовъ, Министры: Императорскаго Двора, Внутреннихъ Дѣлъ, Юстиціи, Военный, Иностранныхъ Дѣлъ, Народнаго Просвѣщенія, Торговли и промышленности, Оберъ-Прокуроръ Св. Синода, находящіеся въ Москвѣ члены Государственнаго Совѣта, Намѣстникъ Его Величества на Кавказѣ, Предсѣдатель Государственной Думы, Главноуправляющій Землеустройствомъ и Земледѣліемъ, Главноуправляющіе Собственной Его Императорскаго Величества Канцеляріей и Собственной Его Императорскаго Величества Канцеляріей по учрежденіямъ Императрицы Маріи, статсъ-секретари, почетные опекуны московскаго присутствія, первые и вторые чины Двора, придворные кавалеры, генералъ-адъютанты и другіе чины Свиты Государя Императора, командующій войсками московскаго округа, командиръ 25-го корпуса, и. д. командира гренадерскаго корпуса, губернаторъ, градоначальникъ, губернскій предводитель дворянства, и д. предсѣдателя губернской земской управы и городской голова.

Въ 11-мъ часу вечера прибыли Великая Княгиня Елисавета Ѳеодоровна, Великіе Князья Дмитрій Павловичъ, Дмитрій Константиновичъ и Николай Николаевичъ, Великая Княгиня Анастасія Николаевна, Великій Князь Георгій Михайловичъ, Великая Княгиня Марія Георгіевна, Великій Князь Сергій Михайловичъ, Князь Сергій Георгіевичъ Романовскій Герцогъ Лейхтенбергскій, Герцогъ Михаилъ Георгіевичъ Мекленбургъ-Стрелицкій, Князь Іоаннъ Константиновичъ, Княгиня Елена Петровна, Князья Гавріилъ, Константинъ и Игорь Константиновичи.

За нѣсколько времени до отхода поѣзда прибыли Ея Величество Государыня Императрица Марія Ѳеодоровна и Августѣйшія Особы, отбывавшія съ Ея Величествомъ. На улицахъ народъ привѣтствовалъ Государыню Императрицу. Въ парадныхъ покояхъ Императорскаго павильона супруга командующаго войсками г-жа Плеве и супруга градоначальника г-жа Адріанова удостоились поднести Ея Величеству букеты цвѣтовъ. Милостиво побесѣдовавъ съ собравшимися и простившись, Ея Величество и отбывавшія съ Государыней Императрицей Августѣйшія Особы вошли въ вагонъ. Въ 10 ч. 30 м. поѣздъ отбылъ изъ Москвы.

Описывая пребываніе Государя Императора въ Троице-Сергіевой Лаврѣ, нельзя обойти молчаніемъ эту знаменитую обитель.

Ея Императорское Высочество Великая Княгиня
Елисавета Ѳеодоровна.

Троице-Сергіева Лавра

(Московской губерніи въ 60 верстахъ отъ Москвы).

Православная Русская церковь вмѣстѣ съ Св. Вѣрою всегда крѣпко держалась Апостольскихъ древнихъ священныхъ обычаевъ, въ которые входили посѣщенія Св. мѣстъ. Этотъ благочестивый обычай, получившій свое начало въ глубокой старинѣ христіанства, освященъ примѣрами Святителей, Преподобныхъ и Угодниковъ. Православные Князья, Цари, Царицы, подражая подвигамъ людей святой жизни посѣщали мѣста, освященныя воспоминаніями о Святыхъ. Эти воспоминанія своимъ дивнымъ примѣромъ спасительно дѣйствуютъ на душу и тѣло человѣческое. Твердая вѣра въ помощь небесную возбуждаетъ искреннее желаніе идти къ святымъ мѣстамъ. Первые паломники и странники по святымъ мѣстамъ, извѣстные намъ съ XII вѣка,—это игуменъ Даніилъ и его современница Полоцкая княгиня Святая Евфросинія, которая оставила описаніе посѣщенія ею Св. мѣстъ Іерусалима. Всемогущій Творецъ даровалъ нашему отечеству многія сокровища благодати въ истинныхъ чудотворныхъ останкахъ Святыхъ земли Русской; въ ожиданіи помощи, утѣшенія въ скорбяхъ направляются полчища богомольцевъ къ православнымъ святынямъ, въ особенности въ сердце Россіи,—въ Троице-Сергіевскую Лавру, къ молитвеннику, крѣпкому заступнику земли русской, Сергію Преподобному, духовные подвиги котораго прославили основанную Имъ обитель. Народъ, цари и вельможи притекали просить молитвъ и благословенія Св. Сергія. Многія чудеса исцѣленій прославили этого великаго Святаго.

Въ царствованіе Царя Іоанна Васильевича одинъ просвѣщенный современникъ иностранецъ, неправославный,—Герберштейнъ, *) посѣщавшій Россію и много разъ жившій въ ней (его воспоминанія объ Россіи переведены на русскій языкъ) безпристрастно свидѣтельствуетъ про Сергіеву обитель въ такихъ словахъ. «Недалеко отъ Москвы находится знаменитѣйшій монастырь,

*) Баронъ Герберштейнъ Сигизмундъ род. въ 1486 г., ум. въ 1566 г.; былъ посланникомъ Германскаго Императора въ Россіи въ 1517 и 1526 гг. Первый написалъ подробно извѣстія о Московскомъ Государствѣ.

гдѣ пребываетъ 300 братій по правиламъ Св. Василія. Къ гробницѣ Св. Игумена Сергія, тамъ хранящейся, многіе притекаютъ изъ дальнѣйшихъ краевъ: онъ прославился многими чудесами, достойными уваженія; изъ нихъ довольно только привести одно, недавно совершившееся,—двумъ слѣпымъ дано прозрѣніе. Такъ какъ этотъ игуменъ въ жизни своей прославился святостью, то извѣстно, что онъ своими молитвами можетъ многое исходатайствовать у Бога. Съ XV вѣка утвердился благочестивый обычай Державцевъ Русской земли—во всѣхъ важныхъ случаяхъ испрашивать благословеніе у Святаго Сергія—

Троице-Сергіева Лавра.

древняго ревнителя о благѣ русской земли. Царь Алексѣй Михайловичъ въ своихъ грамотахъ на имя Преподобнаго Сергія называлъ его заступникомъ крѣпкимъ, молитвенникомъ, скорымъ помощникомъ и кормителемъ *) всѣхъ Царей Россійскихъ. Справедливо Святая обитель была и есть неослабная молитвенница, мудрая совѣтница, нѣжная матерь и утѣшительница. Чудеса

*) т. е. руководителемъ.

Божіи, совершившіяся надъ Сергіевою обителью, достопримѣчательности святынь, хранящихся въ ея стѣнахъ, привлекали и привлекаютъ въ нее тысячи богомольцевъ, начиная съ патріарховъ до послушниковъ, отъ Царей до крестьянъ и бѣдныхъ. Всѣ Русскіе Великіе Князья и Цари, начиная съ Димитрія Донского, считали и считаютъ для себя священнымъ долгомъ посѣщать Сергіеву обитель. Богомольцы и паломники въ подражаніе Святому Сергію стараются ходить въ обитель пѣшкомъ, такъ какъ Преподобный никогда не ѣздилъ на конѣ. Не доходя десяти верстъ до Троицкой обители, путники всегда останавливаются въ Хотьковѣ, гдѣ—древній монастырь, въ которомъ находятся гробницы блаженныхъ родителей Преподобнаго Сергія".

Хотьковскій Дѣвичій монастырь.

Обитель эта основана въ 1308 году. Она находится на рѣкѣ Пажѣ, протекающей черезъ село «Городище» (Радонежъ). Въ XIV вѣкѣ монастырь этотъ былъ общій—мужской и женскій для старцевъ и старицъ, а съ 1544 года онъ поступилъ подъ управленіе Троицкаго монастыря, и вскорѣ послѣ Троицкой осады въ немъ осталось отдѣленіе исключительно для старицъ. Въ Хотьковскомъ монастырѣ главный храмъ—Покровскій соборъ, построенный въ 1648 году на мѣстѣ древняго храма Покрова Богородицы. Въ послѣднее время соборъ былъ совершенно измѣненъ: въ немъ устроена новая рака надъ гробомъ погребенныхъ здѣсь родителей пр. Сергія Кирилла и Маріи. Изъ иконъ особенно достойны примѣчанія: икона Толгской Божіей Матери и древній келейный образъ царицы Прасковьи Феодоровны. Смежный съ соборомъ храмъ Святителя Николая, построенный въ 1668 году, раньше былъ деревянный, а въ каменный передѣланъ въ 1765 году. Надъ сѣверными вратами—церковь Рождества Іоанна Крестителя, въ ней совершаются для поселянъ всѣ требы. При монастырѣ устроена большая богадѣльня съ церковью Св. Митрофана и лечебница. Среди монахинь стали процвѣтать рукодѣльныя работы, когда Петръ Великій выписалъ сюда изъ Голландіи мастерицъ-учительницъ. Теперь въ монастырѣ находится большая золотошвейная мастерская, а также иконописное заведеніе.

Вблизи Хотькова монастыря находится киновія Боголюбской Божіей Матери, основанная схимонахомъ Филиппомъ, сыномъ крестьянина дер. Стряпковой (Владимір. губ., Вязниковскаго уѣзда). Онъ съ раннихъ лѣтъ былъ очень благочестивъ и, не смотря на то, что имѣлъ жену и дѣтей, часто уходилъ изъ дома, ходилъ босой во всякую погоду, одѣвался въ ветхую одежду и, наконецъ, надѣвъ тяжелыя вериги, отправился по всей Россіи. Въ 1847 году «Филиппушка», съ благословенія Филарета митрополита Московскаго, ушелъ въ Троицкую обитель, гдѣ пожилъ немного и, съ позволенія намѣстника

Лавры, поселился въ лѣсу у Геѳсиманскаго скита, вырылъ себѣ пещеру вмѣстѣ съ двумя отшельниками и началъ совершать монастырское правило. Въ этой пещерѣ ими былъ выстроенъ храмъ св. Архистратига Михаила; отъ этого храма шли узкіе корридоры съ пещерами для «братій пещерниковъ», которыхъ въ короткое время собралось 14 человѣкъ; трое изъ нихъ были сыновья Филиппа.

Въ 1849 году онъ принялъ монашеское постриженіе съ именемъ Филарета. Его подвижническая жизнь, полная кротости и смиренія, возбудила зависть въ нѣкоторыхъ скитскихъ монахахъ, которые оклеветали его. Избѣгая раздоровъ, о. Филаретъ, оставивъ пещеры, перешелъ въ Лавру. Но его опять тянуло въ одиночество, и онъ, выбравъ себѣ мѣстечко недалеко отъ пещеръ, съ разрѣшенія намѣстника Лавры, построилъ келлію и вмѣстѣ съ тремя сыновьями положилъ основаніе киновіи Боголюбивой Богоматери. Но лица, пользовавшіяся его молитвами и совѣтами, и тамъ нашли его, и вскорѣ московской купчихой М. И. Логиновой была построена при келліи церковь съ двумя придѣлами: верхнимъ—въ честь иконы Боголюбивой Божіей Матери и нижнимъ—во имя преп. Матроны и муч. Капитолины.

Въ настоящее время киновія обратилась въ монастырь; при ней находится кладбище для лаврскихъ иноковъ.

Помолившись надъ гробницами блаженныхъ родителей Преподобнаго Сергія, богомольцы направляютъ свой путь къ Троице-Сергіевой Лаврѣ. Не доходя двухъ верстъ до Лавры, путниковъ чаруетъ дивная картина: величественныя главы церквей, окружающая зелень, благовѣстъ колоколовъ призываетъ къ молитвѣ. «Господи, благослови»,—крестятся странники,—«вотъ и Святая обитель Преподобнаго»...

Св. Троице-Сергіева Лавра основана пр. Сергіемъ Радонежскимъ при Великомъ московскомъ князѣ Іоаннѣ Даниловичѣ Калитѣ въ началѣ XIV вѣка. Она состоитъ изъ многихъ церквей (до 11) и жилыхъ зданій; окружена каменною стѣною вышиною отъ 4 до 7 саж. и болѣе; въ окружности она имѣетъ болѣе версты (642 саж.). По стѣнѣ совершаются крестные ходы въ память избавленія Лавры отъ осады поляковъ въ 1610 г. и въ другія празднества.

Изъ 9 башенъ и 4 воротъ этой стѣны особенно замѣчательны: 1. Святовратная—на срединѣ восточной стороны; на этой башнѣ наверху помѣщается изображеніе Ангела; въ 1807 г. къ ней съ наружной стороны пристроены Св. Ворота, на куполѣ которыхъ—изображеніе пр. Сергія съ крестомъ. Въ 1856 году башня эта была перестроена и на ней устроены боевые часы. 2. Пятницкая—на юго-восточномъ углу стѣны; въ верхней части этой башни помѣщаются келліи для монаховъ-богомольцевъ. 3. Соляная—въ юго-западномъ углу, съ келліями для братіи. 4. Плотничная—въ сѣверо-западномъ углу; въ верхнемъ этажѣ ея помѣщается фотографія, а въ нижнемъ — литографія. 5. Каличья, названная такъ отъ каликъ, т. е. странниковъ,—на сѣверной сторонѣ.

6. Красная—въ сѣверо-восточномъ углу, съ резервуаромъ, вмѣщающимъ до 9.000 ведеръ воды. Съ этой башни, по преданію, Петръ I въ юности стрѣлялъ

Рака, въ которой покоятся Св. Мощи преподобнаго Сергія.

утокъ. Вокругъ башенъ еще остались слѣды укрѣпленій, сооруженныхъ, по преданію, при Императорѣ Петрѣ Великомъ, а также пушки, служившія для защиты Лавры противъ поляковъ.

Красная каменная часовня, устроенная противъ св. воротъ на восточной горѣ. Часовню выстроили по случаю перенесенія на это мѣсто св. мощей пр. Сергія во время пожара, бывшаго въ Лаврѣ въ 1709 г.

Круглая каменная часовня подъ горою надъ чудеснымъ кладеземъ пр. Сергія. Происхожденіе этого колодца слѣдующее: однажды ученики пр. Сергія терпѣли нужду въ водѣ и возроптали. Пр. Сергій, найдя во рву немного воды, осѣнилъ это мѣсто, и тотчасъ явился источникъ воды, до сихъ поръ служащій нуждамъ Лавры.

Домъ призрѣнія для больныхъ, бѣдныхъ и престарѣлыхъ съ церковью въ два свѣта; на верху престолъ Рождества Божіей Матери.

Соборный храмъ Пресвятой Троицы построенъ въ 1422 г. пр. Никономъ и существуетъ до сихъ поръ безъ всякихъ измѣненій на томъ мѣстѣ, гдѣ находилась нѣкогда деревянная маленькая и убогая церковь во имя Живоначальной Троицы, устроенная руками пр. Сергія и его брата Стефана; на вкладъ архимандрита Симона еще при пр. Сергіи церковь эта была перестроена въ обширный каменный храмъ, сгорѣвшій вмѣстѣ съ монастыремъ въ 1408 г. во время нашествія татаръ. Храмъ, построенный изъ бѣлаго камня, поражаетъ древностью иконъ и богатствомъ украшеній. Верхъ собора позолоченъ, крыша надъ алтаремъ и церковью покрыты червоннымъ золотомъ, а глава и крестъ также вызолочены. Стѣны храма украшены живописью при пр. Никонѣ извѣстными въ то время иконописцами—иноками Андреемъ и Даніиломъ Рублевыми; стѣнная живопись, хотя и была нѣсколько разъ подновляема, но не потеряла отличительныхъ чертъ древности, такъ какъ надъ ней работали мастера, умѣвшіе сохранить эти черты. Иконостасъ, состоящій изъ 5 ярусовъ иконъ, обитъ позолоченными серебряными листами. Полъ—чугунный, а на двухъ столбахъ среди храма устроены съ трехъ сторонъ иконостасы; иконы ихъ украшены серебромъ и бронзою. Въ алтарѣ, надъ престоломъ, на четырехъ серебряныхъ столбахъ, обвитыхъ вызолочеными виноградными кистями, устроена серебряная кованая и вызолоченная въ нѣкоторыхъ мѣстахъ сѣнь. За престоломъ помѣщается въ видѣ дерева серебряный семисвѣчникъ съ семью вызолоченными лампадами. Передъ семисвѣчникомъ находится дарохранительница, сдѣланная изъ золота и серебра и украшенная драгоцѣнными каменьями; она изображаетъ Сіонскую горницу и совершеніе Спасителемъ Тайной вечери. Все это устроено на средства митрополита Платона въ 1809 г. Царскія врата съ чеканною надписью—рѣзныя, обложенныя золотомъ и серебромъ, устроены царемъ Михаиломъ Ѳеодоровичемъ въ 1643 г. На нихъ находятся изображенія Благовѣщенія Пресв. Богородицы и четырехъ Евангелистовъ. По сторонамъ царскихъ вратъ помѣщены двѣ иконы Живоначальной Троицы. На большомъ изумрудѣ правой иконы вырѣзано изображеніе Св. Троицы и передъ иконой горитъ неугасимая серебряная лампада, принесенная въ даръ Государыней Императрицей Александрою Ѳеодоровною въ 1853 г. Съ южной стѣны собора,

около иконостаса, почиваютъ мощи преп. Сергія въ вызолоченной ракѣ, устроенной царемъ Іоанномъ Васильевичемъ въ 1585 году. Вокругъ первой раки устроена Императрицею Анною Іоанновною вторая рака съ сѣнью, также серебряная и съ надписью объ устроеніи раки. Передъ св. мощами горятъ неугасимыя серебряныя вызолоченныя лампады. При св. мощахъ находятся

Внутренность Троицкаго собора, гдѣ почиваютъ Св. мощи преподобнаго Сергія.

украшенные золотомъ и драгоцѣнными каменьями крестъ и евангеліе, пожертвованные Цесаревичемъ Александромъ Николаевичемъ, будущимъ Царемъ-Освободителемъ, 5-го іюля 1853 г. Около раки помѣщаются: иконы пр. Сергія, сдѣланныя изъ его гробовой доски, его мантія, деревянный посохъ, епитрахиль, поручи отъ схимы, ножъ съ ножнами и ложка.

На сѣверной сторонѣ храма, для соотвѣтствія сѣни надъ ракою, устроенъ надъ образомъ Пр. Богородицы серебряный кивотъ.

Съ запада прилегаетъ къ храму трапеза и паперть, которая соединяетъ его съ зданіемъ ризницы. Въ трапезѣ находится икона Св. Николая Чудотворца; во время осады Лавры поляками непріятельское ядро пробило дверь и, ударившись объ эту икону, отскочило отъ нея. Передъ иконою находится кусокъ мраморнаго столба отъ гробницы Св. Николая чудотворца, привезенный изъ Мирликійскаго храма въ 1850 г. А. Н. Муравьевымъ.

Съ южной стороны Троицкаго собора помѣщается небольшая церковь пр. Никона, ученика пр. Сергія. Церковь эта построена при царѣ Іоаннѣ Грозномъ въ 1552 г. Въ 1623 г. она была разобрана и выстроена новая. Въ юго-западномъ углу церкви почиваютъ мощи пр. Никона; гробница покрыта серебромъ, а за ней помѣщается на стѣнѣ въ серебряномъ окладѣ древняя икона явленія пр. Никону св. Сергія съ двумя московскими святителями Петромъ и Алексіемъ. Царскія врата выкованы изъ серебра и надъ ними помѣщается икона Іерусалимской Божіей Матери въ золотой ризѣ и серебряномъ вызолоченномъ сіяніи.

Притворъ Троицкаго собора устроенъ на мѣстѣ келліи пр. Сергія въ память посѣщенія его Божіею Матерью съ двумя апостолами. Икона, изображающая это посѣщеніе, великолѣпно украшена вѣнцомъ и короной изъ драгоцѣнныхъ камней. Иконостасъ украшенъ серебряными ризами. Въ притворѣ почиваютъ мощи святителей: Серапіона Новгородскаго, митрополита московскаго Іоасафа и Троицкаго архимандрита Діонисія; здѣсь же хранятся камень отъ гроба Господня, привезенный изъ Іерусалима А. Н. Муравьевымъ, и правая рука архидіакона Стефана.

Успенскій соборъ сооруженъ на подобіе Московскаго Успенскаго собора при царѣ Іоаннѣ Грозномъ въ 1585 г. Въ соборѣ устроены три предѣла: на правой сторонѣ—св. великомученика Феодора Стратилата и св. мученицы Ирины, на лѣвой—св. Николая Чудотворца. Иконостасъ очень большой, пятиярусный рѣзной. Замѣчательны иконы: Господа Вседержителя, Св. Троицы, Успенія Божіей Матери, Положеніе св. Ризы Господней въ Московскомъ Успенскомъ Соборѣ патріархомъ Филаретомъ. Запрестольный крестъ въ главномъ алтарѣ устроенъ надъ двуглавымъ орломъ, выточеннымъ, по преданію, Петромъ I. Въ соборѣ погребены: въ сѣверо-западномъ углу—датская королева Марфа Владиміровна, дочь князя Влад. Андр. Старицкаго, и ея дочь королевна Евдокія: у западной стѣны—архіепископъ рязанскій Моисей, архіепископъ московскій Августинъ и митрополиты московскіе Макарій и Леонтій. Изъ московскаго Марсонофьевскаго монастыря были перенесены въ уничтоженную въ 1781 году паперть собора тѣла: царя Бориса Ѳеодоровича, его супруги, сына ихъ Ѳеодора Борисовича и дочери Ксеніи въ иночествѣ Ольги. Послѣ уничтоженія паперти надъ гробницами ихъ воздвигнутъ былъ низкій каменный шатеръ.

Церковь Сошествія Св. Духа находится вблизи Троицкаго собора, между Успенскимъ соборомъ и церковью, гдѣ почиваютъ мощи пр. Михея, на мѣстѣ храма во имя св. Троицы, построеннаго пр. Никономъ послѣ пожара, уничтожившаго храмъ Живоначальной Троицы (Троицк. соб.). Церковь Сошествія Св. Духа построена при царѣ Іоаннѣ Грозномъ, а храмъ Св. Троицы по ветхости былъ разобранъ. Церковь кирпичная, иконостасъ сдѣланъ изъ розоваго дерева. Съ сѣверной стороны церкви находится часовня съ гробницей знаменитаго ученаго XVI столѣтія преп. Максима Грека, переведеннаго изъ заточенія въ Тверскомъ Отрочемъ монастырѣ въ Троицкую лавру на покой, гдѣ онъ скончался въ 1556 г. Съ южной стороны церкви, на средства П. Г. Цурикова, устроенъ придѣлъ праведнаго Филарета Милостиваго, въ которомъ погребено тѣло московскаго митрополита Филарета († въ 1867 г.); здѣсь же похороненъ и его преемникъ Иннокентій, а въ трапезѣ архимандритъ Антоній, намѣстникъ Лавры.

Церковь Рождества Іоанна Предтечи находится надъ св. вратами, на мѣстѣ бывшей, по преданію, церкви во имя св. Димитрія Селунскаго, перестроенной во имя преп. Сергія. Она заложена при царяхъ Іоаннѣ и Петрѣ Алексѣевичахъ, освящена была въ 1696 году.

Церковь Смоленской Божіей Матери устроена въ 1736 г. по случаю чудеснаго исцѣленія псаломщика Лавры въ 1730 году; онъ находился въ больницѣ съ высохшими руками, и однажды во снѣ ему представился образъ Божіей Матери Одигитріи; проснувшись, онъ почувствовалъ себя здоровымъ. Въ ней находится икона Божіей Матери Одигитріи.

Трапезная церковь Преп. Сергія—очень древняя, при ней находится трапеза, которая за много лѣтъ ранѣе помѣщалась на мѣстѣ церкви Смоленской Божіей Матери. Въ XVII столѣтіи трапеза за ветхостью была переведена на новое мѣсто при построенной въ это же время церкви во имя Пр. Сергія. Стѣны снаружи покрыты масляною живописью. Окна украшены рѣзными бѣлыми колоннами. Крыша трапезы не поддерживается никакими столбами, она устроена русскимъ кузнецомъ—артиллеристомъ. Трапеза и церковь отдѣлены иконостасомъ съ рѣзными бронзовыми дверьми; полъ—мраморный; передъ амвономъ находится большое паникадило съ изображеніемъ Спасителя и 12 апостоловъ, пожертвованное царемъ Іоанномъ Грознымъ. Костяной шаръ подъ этимъ паникадиломъ, по преданію, выточенъ Петромъ Великимъ. Надъ церковью помѣщается монастырская библіотека, гдѣ хранятся интересныя книги духовнаго содержанія, между ними—много рукописныхъ, изъ которыхъ нѣкоторыя относятся къ XII, XIII и XIV стол. Рукописей болѣе 800, а печатныхъ произведеній около 7000. Особенно замѣчательны вотчинные акты на владѣніе землями, отобранными у монастыря въ 1766 году, и около 300 грамотъ святителей съ печатями и подписями высшихъ духовныхъ лицъ.

Церковь явленія Божіей Матери Пр. Сергію и Михею находится близъ церкви Сошеств. Св. Духа и Трапезной церкви. Она устроена по повелѣнію Анны Іоанновны въ 1734 г. въ память явленія Божіей Матери пр. Сергію и Михею. Церковь имѣетъ шестигранную форму. Въ ней помѣщаются подъ спудомъ мощи пр. Михея.

Церковь Св. Зосимы и Савватія устроена близъ ограды на западной сторонѣ Лавры съ помѣщеніями для больныхъ и престарѣлыхъ братій. Она выстроена въ 1635 г. стараніями инока Александра Булашникова, перешедшаго сюда изъ Соловецкаго монастыря.

Лаврская колокольня является однимъ изъ грандіознѣйшихъ сооруженій. Построена она въ 1741 году, по повелѣнію Императрицы Анны Іоанновны, по плану знаменитаго архитектора графа Растрелли. При Императрицѣ Елисаветѣ Петровнѣ постройка ея продолжалась подъ надзоромъ архитектора Ивана Мичурина. Но на нѣкоторое время работы пріостановились и возобновлены снова подъ надзоромъ архитектора князя Д. Ухтомскаго. Итакъ она строилась въ царствованіе трехъ Императрицъ тремя знаменитыми въ свое время зодчими.

Часовня надъ Успенскимъ источникомъ представляетъ собою высокое, восьмиугольное зданіе, готической архитектуры, украшенное колоннами. Источникъ, находящійся подъ часовней, замѣчателенъ цѣлебною силою воды. Однажды, когда въ монастырѣ былъ большой недостатокъ въ водѣ, часть западной стѣны притвора Успенской церкви обвалилась и, когда стали расчищать это мѣсто, изъ подъ стѣны появилась вода. Всѣ очень обрадовались и благодарили Бога за ниспосланную милость. Источникъ этотъ прославился по всей Россіи цѣлебнымъ свойствомъ. Архимандритъ Адріанъ, испытавъ на себѣ чудесное дѣйствіе источника, построилъ надъ нимъ часовню и сообщилъ обо всемъ царю Алексѣю Михайловичу. Много бояръ, князей отправлялись къ источнику и молитвами пр. Сергія получали исцѣленіе. Рядомъ съ этимъ источникомъ помѣщается другой, получающій воду изъ перваго. Надъ нимъ устроена сѣнь. Посрединѣ бассейна изъ мѣднаго креста течетъ вода, которую богомольцы съ благоговѣніемъ пьютъ и берутъ съ собою, разнося ее по всей Россіи.

На западной сторонѣ отъ Троицкаго собора находится двухъ-этажное зданіе, построенное въ 1762 году Митрополитомъ Платономъ. Это зданіе называется «Монастырскою Ризницею». Въ ней хранятся вещи, неоцѣнимыя по святынѣ и древности, хотя и малоцѣнныя по матеріалу. Другія отличаются богатствомъ, роскошью украшеній и искусствомъ работы. Тѣ и другія представляютъ много предметовъ для благоговѣнія и любознательности. Здѣсь мы видимъ церковную утварь Преподобныхъ Сергія и Никона, скудныя по цѣнности, но безцѣнныя по святынѣ: евангеліе, писанное преподобнымъ Никономъ, священническія ризы Преп. Сергія изъ крашенины, служебникъ Преп.

Никона на пергаментѣ, содержащій въ себѣ чинъ Литургіи Св. Іоанна Златоустаго, кожанныя сандаліи, бывшія во гробѣ на ногахъ Преп. Сергія 30 лѣтъ, евангелія XIII и XIV вѣковъ, въ золотыхъ окладахъ, съ дорогими каменьями драгоцѣнныя по богатству и по древности, замѣчательной работы пелены, шитыя Великою Княгинею Софіею Фоминичной, богатѣйшія одежды на престолъ, устроенныя при Митрополитѣ Платонѣ, оцѣненныя знатоками въ полтора милліона, подлинное завѣщаніе Митрополита Платона и много другихъ цѣнныхъ по значенію, искусству и матеріалу вещей.

Изъ жилыхъ зданій Троице-Сергіевой обители замѣчательны слѣдующія: келліи настоятеля или архіерейскій домъ,—представляютъ старинное двухъэтажное зданіе, называвшееся ранѣе «царскими палатами», въ немъ находится большой залъ, гдѣ сохранилось на стѣнахъ и по сводамъ много древнихъ изображеній, надписей и портретовъ,—напр. Царя Іоанна Грознаго, Архимандрита Лавры Діонисія и другихъ. Здѣсь обычно останавливаются, по пріѣздѣ,—митрополитъ и особы Царской Фамиліи. Вдоль западной стѣны устроены келліи намѣстника Лавры. Трехъ-этажное зданіе, устроенное въ 1635 г. съ церковью Св. Зосимы и Савватія при больницѣ, представляетъ собою западныя братскія келліи. Въ немъ еще помѣщаются иконописная школа и мастерская. Близъ Водяныхъ воротъ, у западной ограды, находится корпусъ, гдѣ живутъ пѣвчіе Лавры. На южной сторонѣ устроена страннопріимная больница на 100 человѣкъ, какъ для временныхъ, такъ и для неизлѣчимыхъ больныхъ, съ церковью свв. Варвары и Анастасіи. Съ двухъ сторонъ церкви Св. Іоанна Предтечи и св. воротъ помѣщается большое двухъ-этажное зданіе, представляющее восточныя братскія келліи. Въ прекрасно устроенномъ монастырскомъ саду, близъ южной лаврской ограды, находится новое зданіе страннопріимной гостинницы, устроенной въ память пятисотлѣтія со дня кончины Преподобнаго Сергія.

Кромѣ перечисленныхъ зданій въ стѣнахъ Лавры помѣщается Духовная Академія.

Академическія зданія слѣдующія: главное зданіе, извѣстное подъ именемъ «Чертоговъ». Въ верхнемъ этажѣ—двѣ залы временъ Императрицы Елисаветы Петровны. Въ первой—актовой залѣ на стѣнахъ лѣпныя работы, изображающія побѣды Петра Великаго. Во второй надписи, касающіяся восшествія на престолъ императрицы Елисаветы Петровны. Въ восточномъ концѣ устроена Академическая библіотека—большое двухъ-этажное зданіе. Въ библіотекѣ множество древнихъ, дорогихъ книгъ и масса драгоцѣнныхъ рукописей.

Окрестности Троицкой Лавры.

Виѳанія.

Спасо-Виѳанскій мужской монастырь находится верстахъ въ трехъ отъ Лавры на берегу большого пруда. Монастырь основанъ московскимъ митрополитомъ Платономъ въ 1783 г.; здѣсь знаменитый ученый часто уединялся и провелъ не одно лѣто; тутъ же онъ и погребенъ. Главный храмъ въ честь Преображенія Господня выстроенъ очень своеобразно. Въ немъ устроена искусственная гора, изображающая Ѳаворъ, на которой находится престолъ. Подъ этой горой устроена пещера, въ которой—престолъ въ честь Воскрешенія Лазаря. Съ двухъ сторонъ горы кверху ведутъ двѣ лѣстницы. Въ особомъ притворѣ, въ основаніи горы, хранится деревянный гробъ пр. Сергія. Изъ иконъ храма особенно примѣчательна Іерусалимская икона Божіей Матери на правой сторонѣ церкви внизу. На лѣвой сторонѣ есть прекрасное изображеніе положенія тѣла Христова во гробъ—копія съ знаменитой картины Рубенса. Направо отъ храма находится двухъ-этажный соборъ, выстроенный лѣтъ тридцать пять тому назадъ. Въ верхнемъ этажѣ—престолъ Сошествія Св. Духа и придѣлъ Св. Николая; въ нижнемъ—престолъ Тихвинской Божіей Матери и два придѣла съ престолами Архистратига Михаила и Свв. мучениковъ Платона и Романа. Съ соборомъ соединенъ двухъ-этажный деревянный домъ митрополита Платона, въ залѣ котораго помѣщается маленькая церковь Сошествія Св. Духа. Рядомъ съ домомъ митрополита Платона устроенъ небольшой памятникъ въ честь посѣщенія обители Императоромъ Павломъ I съ супругою его Императрицею Маріею Ѳеодоровною и со всею Августѣйшею фамиліею въ 1797 году. Около монастыря выстроена духовная семинарія, основанная митрополитомъ Платономъ 6-го августа 1800 года.

Геѳсиманія.

Входъ женщинамъ къ этой святынѣ дозволяется одинъ разъ въ годъ: съ вечера 16 до вечера 17 августа. Геѳсиманскій скитъ находится въ двухъ верстахъ отъ Троицкой Лавры, въ рощѣ, называемой «Корбухой». Онъ основанъ митрополитомъ московскимъ Филаретомъ, любившимъ здѣсь очень часто и надолго уединяться. Въ началѣ скитъ былъ отдѣленіемъ общежитія Лавры, а теперь представляетъ самостоятельный монастырь, хотя и въ нѣкоторой зависимости отъ нея. Главный храмъ монастыря—деревянный Успенія Божіей Матери очень древенъ. Онъ перенесенъ изъ села Подсосенья, гдѣ былъ по-

строенъ архимандритомъ пр. Діонисіемъ и келаремъ Авраамiемъ Палицинымъ, а освѣщенъ митрополитомъ Филаретомъ 28-го сентября 1844 г. Митрополитъ священнодѣйствовалъ во время освященія храма въ ризѣ пр. Сергія и совершалъ Таинство Евхаристіи въ его деревянныхъ сосудахъ. Храмъ имѣетъ видъ корабля и представляетъ собою древнюю русскую церковь; сдѣланъ изъ сосновыхъ бревенъ и обитъ снаружи досками. Глава храма устроена на городкахъ и осѣнена древнимъ деревяннымъ крестомъ. Внутри стѣны (до 3 саж. высоты) обшиты тесомъ изъ деревьевъ кедра, кипариса и левковаго дерева и украшены старинными иконами и назидательными сказаніями свв. отцовъ. Кипарисовый иконостасъ украшенъ древними образами, изображающими страданія Спасителя; передъ иконами горятъ вощанницы—деревянные подсвѣчники съ двѣнадцатью свѣтильниками, опущенными въ воскъ. Верхняя часть иконостаса увѣнчана ангелами, среди которыхъ Распятіе Спасителя съ Божіею Матерью и Іоанномъ Богословомъ по сторонамъ.

Алтарь состоитъ изъ трехъ выпуклыхъ частей; въ немъ хранится древняя холщевая плащаница. Утварь церковная вся деревянная; облаченія бумажныя съ бумажными и шелковыми оплечьями и крестами. Подъ верхнимъ храмомъ устроенъ нижній съ престоломъ въ честь Геѳсиманскаго моленія Спасителя; каждую пятницу въ немъ совершается Божественная литургія, а въ прочіе дни монахи поочереди читаютъ непрерывно псалтырь по усопшимъ. Изъ иконъ и священныхъ предметовъ Успенскаго храма замѣчательны: 1) образъ Іорданской Божіей Матери, принадлежавщей, по преданію, св. Іоанну Дамаскину; 2) старинное, писанное на холстѣ, изображеніе преп. Діонисія; 3) образъ Распятія Спасителя (находится въ нижнемъ храмѣ), принадлежавшій св. Ѳеодору Студиту и привезенный съ Аѳона А. Н. Муравьевымъ; 4) образъ пр. Сергія съ крестомъ, въ золотомъ сосудѣ котораго хранятся капли крови Христовой отъ образа въ Веритѣ; 5) на аналогіи въ ковчегѣ деревянный крестъ съ мощами, часть Животворящаго Креста Господня и камень отъ гроба Богородицы.

На стѣнахъ, за стеклами, хранятся два холщевыхъ антименса Подсосенской церкви 1616 и 1619 гг. Другая церковь скита трапезная—двухъ-этажная, въ верхнемъ этажѣ—престолъ пр. Сергія и Никона, въ нижнемъ—св. Филарета милостиваго. Иконостасъ трапезной верхней церкви—изъ орѣховаго, а нижней—изъ корельской березы. Въ храмѣ хранятся: ковчегъ съ частицами ризы Господней и святыхъ мощей: схима, въ которой былъ погребенъ пр. Сергій; схима святителя Митрофанія Воронежскаго и схима патріарха Никона. Въ ризницѣ церкви хранятся: деревянные сосуды пр. Діонисія, кипарисный потиръ работы Вел. Кн. Николая Максимиліановича, евангеліе, отпечатанное золотыми буквами,—даръ Императрицы Маріи Александровны.

Въ западной части нижняго храма помѣщается братская трапеза съ крестообразно-разставленными столами. Съ правой стороны трапезы помѣщается больница имени митрополита Филарета, а въ лѣвой—братскія келліи.

На восточной сторонѣ монастыря находится Кладбищенская церковь; очень замѣчателенъ въ ней иконостасъ, сдѣланный изъ желѣза и имѣющій видъ нѣсколькихъ пальмовыхъ деревьевъ, поставленныхъ въ храмѣ.

Главнѣйшая святыня Геѳсиманскаго скита—**Чудотворная Черниговская икона Божіей Матери,** находящаяся въ пещерномъ храмѣ Архистратига Михаила, выстроенномъ по ту сторону пруда при пещерахъ для иноковъ, желающихъ посвятить свою жизнь служенію Богу въ этихъ подземныхъ жилищахъ, начало которымъ положилъ схимонахъ Филиппъ.

Церковь надъ пещерами двухъ-этажная: нижняя въ честь Архистратига Михаила съ двумя придѣлами: преп. Антонія и Ѳеодосія Печерскихъ надъ могилою князя Б. А. Черкасскаго; верхняя въ честь иконы Черниговской Богоматери съ двумя же придѣлами—св. муч. Бориса и Глѣба и св. пророка Иліи.

Чудотворная Черниговская икона Богоматери принесена въ даръ пещерной церкви въ 1852 году дѣвицей А. Г. Филипповой и съ 1869 г. она прославилась чудотвореніями по всей Россіи. Такъ, напр., одна благочестивая женщина Ѳекла впала въ тяжкую болѣзнь, которая не позволяла ей даже ходить, а лежать она могла только на одномъ боку; черезъ нѣсколько времени она поѣхала въ Геѳсиманскій скитъ, а когда ее внесли въ храмъ къ Черниговской иконѣ Богоматери, она помолилась передъ Нею и внезапно почувствовала исцѣленіе.

Икона написана въ прошломъ столѣтіи на полотнѣ и украшена серебряной тонкой рѣзной работы ризой, принесенной княземъ Грузинскимъ въ благодарность за чудесное исцѣленіе его малолѣтней дочери. Корона иконы, вызолоченная и украшенная драгоцѣнными каменьями, и брилліантовый браслетъ на десной рукѣ Богоматери—даръ А. Г. Филипповой.

Его Императорское Высочество
Великій Князь
Сергій Александровичъ.

Первый предсѣдатель Комитета по сооруженію въ Москвѣ памятника Императору Александру III.

Его Императорское Высочество
Великій Князь
Михаилъ Александровичъ.

Второй предсѣдатель Комитета по сооруженію въ Москвѣ памятника Императору Александру III.

Московскій Губернаторъ
Свиты Его Величества
генералъ-маіоръ
В. Ф. Джунковскій.

Членъ Высочайше учрежденнаго Комитета по сооруженію въ Москвѣ памятника Императору Александру III.

Московскій Градоначальникъ
генералъ-маіоръ
А. А. Андріановъ.

Членъ Высочайше учрежденнаго Комитета по сооруженію въ Москвѣ памятника Императору Александру III.

ВЫСОЧАЙШІЙ РЕСКРИПТЪ

на Имя Его Императорскаго Высочества Великаго Князя Михаила Александровича.

Ваше Императорское Высочество!

Въ скорбные дни тяжелой утраты, постигшей Россію въ лицѣ Возлюбленнаго **Нашего** Родителя Императора Александра III, отвѣчая влеченію Собственнаго сердца и нелицемѣрно проявившимся чувствамъ русскихъ людей, Я образовалъ, подъ предсѣдательствомъ Московскаго Генералъ-Губернатора, нынѣ въ Бозѣ почивающаго Великаго Князя Сергія Александровича, Комитетъ для сбора пожертвованій на сооруженіе въ Москвѣ памятника незабвенному Монарху. Уже къ концу 1896 года итогъ поступившихъ средствъ превысилъ полтора милліона рублей. Вслѣдствіе сего въ Рескриптѣ на Имя Дяди Нашего Великаго Князя Сергія Александровича, указавъ на своевременность приступа къ предварительнымъ работамъ по изготовленію проектовъ памятника, Я выразилъ тогда же увѣренность, что, по прошествіи нѣсколькихъ лѣтъ, Москва, а съ нею и вся Россія, возрадуются сознаніемъ исполненнаго долга благодарности Тому, Кто всѣ силы положилъ на служеніе Отечеству.

Для достиженія этой высокой цѣли Великій Князь Сергій Александровичъ прилагалъ всѣ стремленія Своего любвеобильнаго сердца, но Ему не суждено было дожить до ея осуществленія, и послѣ безвременной Его кончины предсѣдательствованіе въ Комитетѣ по сооруженію памятника Нашему Родителю было Мною возложено на Ваше Императорское Высочество.

Нынѣ завѣтнымъ желаніямъ Моимъ было суждено сбыться. Въ художественномъ сочетаніи образцовъ ваянія и зодчества, обогатившихъ собою сокровищницу родного искусства, воспроизведенъ величавый образъ Царя-Миротворца и Правдолюбца, воплощавшаго въ себѣ лучшія черты народнаго духа.

Справедливо цѣня труды, съ любовью понесенные Вашимъ Высочествомъ для завершенія ввѣреннаго Вашему попеченію народнаго дѣла, Я считаю для себя пріятнымъ долгомъ изъявить Вамъ, какъ ближайшему исполнителю Моихъ предначертаній, и всѣмъ сотрудникамъ Вашимъ по Комитету чувства Моей искренней и сердечной признательности.

Пребываю къ Вашему Императорскому Высочеству неизмѣнно доброжелательный

и сердечно Васъ любящій

„НИКОЛАЙ“.

Въ Москвѣ 30 мая 1912 года.

ВЫСОЧАЙШІЙ РЕСКРИПТЪ

на имя митрополита Московскаго Владиміра.

Преосвященный Митрополитъ Московскій Владиміръ.

Архипастырское служеніе ваше отмѣчено ревностными трудами на пользу Святой Православной Церкви и духовнаго просвѣщенія паствы вашей. Особыми заслугами ознаменовано служеніе ваше на каѳедрѣ святителей Московскихъ. Вашими попеченіемъ и заботами благоукрашены храмы Божіи, множатся духовно-просвѣтительныя учрежденія, усиливается церковная проповѣдь и возвышается миссіонерское дѣланіе.

Въ Монаршемъ вниманіи къ святительскимъ трудамъ и заслугамъ вашимъ, Я въ сегодняшній знаменательный день освященія памятника въ Бозѣ почивающему Родителю Моему Императору Александру III считаю справедливымъ выразить вамъ мое благоволеніе.

Поручая Себя молитвамъ вашимъ, пребываю къ вамъ неизмѣнно благосклонный

На подлинномъ Собственною Его Императорскаго Величества рукою начертано:

„НИКОЛАЙ".

Въ Москвѣ 30 мая 1912 года.

Государь Императоръ, оставшись вполнѣ довольнымъ образцовымъ порядкомъ при посѣщеніи Св. Троицко-Сергіевской лавры объявляетъ Высочайшую благодарность московскому губернатору, Свиты Его Величества генералъ-Маіору Джунковскому, а прочимъ начальствующимъ лицамъ московской уѣздной полиціи и отдѣльнаго корпуса жандармовъ—Монаршее благоволеніе. Нижнимъ чинамъ уѣздной полиціи и корпуса жандармовъ Его Величество жалуетъ по одному рублю на человѣка.

Государь Императоръ, оставшись во время пребыванія въ Москвѣ по случаю открытія памятника Императору Александру III вполнѣ довольнымъ

образцовымъ порядкомъ въ столицѣ, объявляетъ Высочайшую благодарность московскому градоначальнику, генералъ-маіору Адріанову, а прочимъ начальствующимъ лицамъ московской столичной полиціи и жандармскаго дивизіона— Монаршее благоволеніе. Нижнимъ чинамъ означенныхъ полиціи и дивизіона Его Величество жалуетъ по одному рублю на человѣка.

Высочайшая благодарность Москвѣ.

Сегодня московскій градоначальникъ объявилъ населенію первопрестольной столицы:

«Государь Императоръ всемилостивѣйше мнѣ повелѣть соизволилъ объявить благодарность Его Императорскаго Величества населенію города Москвы за радушный пріемъ, оказанный Его Величеству съ Августѣйшей Семьей. О таковомъ Высокомилостивѣйшемъ Монаршемъ вниманіи счастливъ объявить населенію первопрестольной столицы. Московскій градоначальникъ генералъ-маіоръ Адріановъ».

Государь Императоръ на всеподданнѣйшемъ докладѣ Министра Внутреннихъ Дѣлъ о вѣрноподданническихъ чувствахъ, заявленныхъ земскими начальниками, собравшимися въ Москву на торжества открытія и освященія памятника Императору Александру III, Собственноручно начертать соизволилъ:

«Искренно благодарю земскихъ начальниковъ за ихъ чувства и за преданную ревностную службу».

Государь Императоръ на всеподданнѣйшемъ докладѣ Министра Внутреннихъ Дѣлъ о вѣрноподданническихъ чувствахъ, заявленныхъ собравшимися въ Москвѣ на торжества открытія и освященія памятника Императору Александру III волостными старшинами и разнозначущими имъ представителями сельскаго населенія и инородцевъ Имперіи, Собственноручно начертать соизволилъ:

«Благодарю за выраженныя чувства».

Медаль въ память Св. корнованія Императора Александра III.

Опечатки:
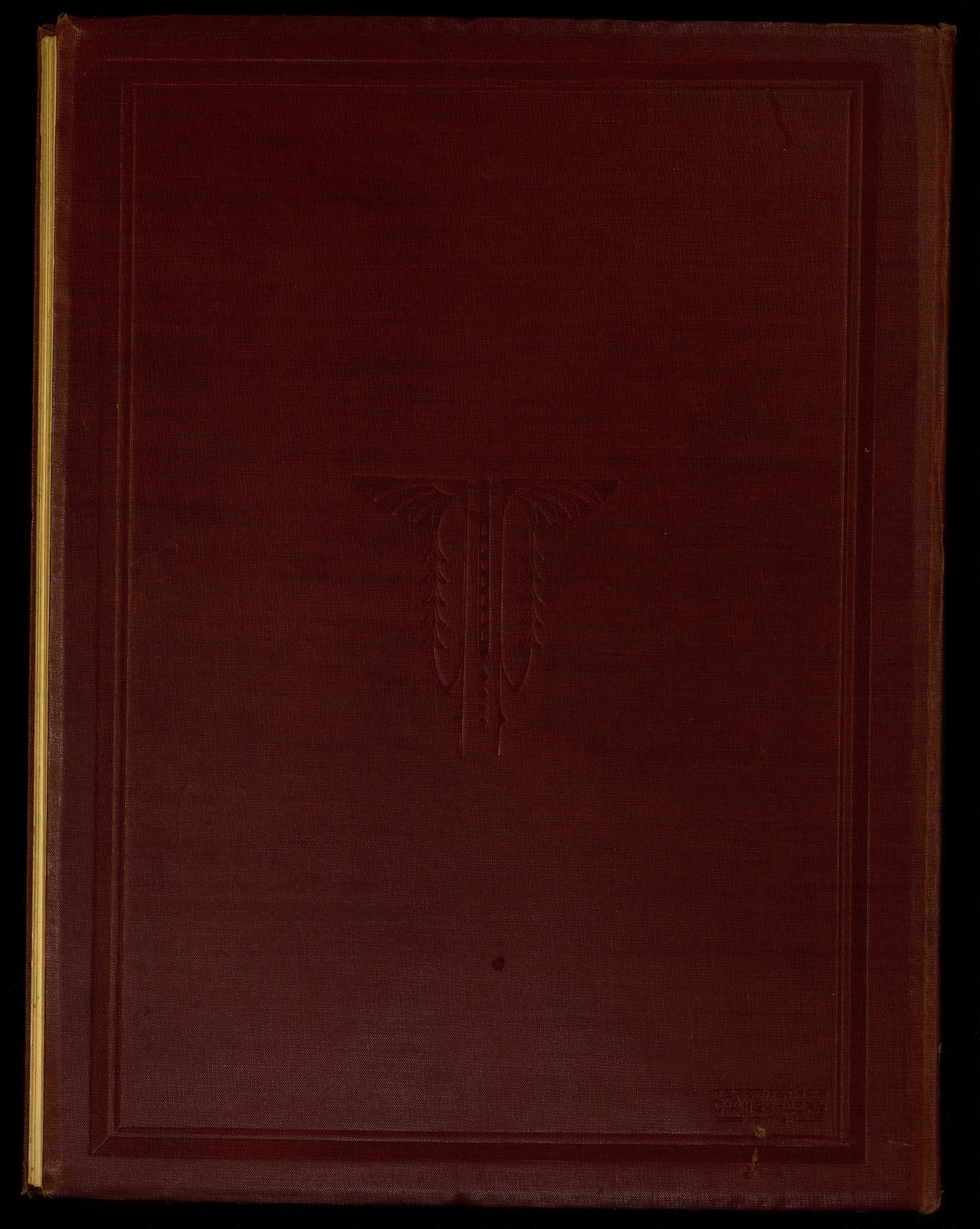
Напечатано:	Надо читать:
Часть I, стр. 14, „Изъ частнаго письма Цесаревича въ 1886 году".	„Изъ частнаго письма Цесаревича въ 1868 году"
Часть II, стр. 29, строка 1, „Ия Императорскаго".	„Ея Императорскаго".
Часть II, стр. 68, рисунокъ „Прибытіе Ихъ Императорскихъ Высочествъ.....".	„Прибытіе къ Иверской Часовнѣ Ихъ Императорскихъ Высочествъ....".